EDICION DE 12 PAGINAS
OFICINAS: AGUSTINAS 1269
TELEFONOS:
ADMINISTRACION Inglés 3114, Nacional 77
REDACCION Inglés 3113
CASILLA 81-D

LA NACION

PRECIO: 10 CENTAVOS
NUMERO ATRASADO: 20 CENTAVOS
SUSCRIPCIONES:
Por un año: $ 25. — Por seis meses: $ 14
Por 3 meses: $ 8.—Por 1 año extranjero: $ 50

Santiago de Chile, Sábado 8 de Marzo de 1919

Núm. 784

Oscuramente

La casuca, al borde del camino, separada de la cuneta por un jardín no mayor que un pañuelo, era simpática, enyesada, con ventanas pintadas de azul ultramar rabioso, y un saledizo de madera que decoraban pabellones de rubias espigas de maíz. En el jardín no dejaban entrar a vida las gallinas y el gallo, escarbando ellas con humilde solicitud y él con arrogante desprecio; pero así y todo, los rosales lunarios se cubrían de finas rosas lánguidas, las hortensias erguían sus copos celestes, y un cerezo enorme, amaneradamente puesto por casualidad a la izquierda de la casa, daba fresca sombra. Aquella vista podía ser asunto de país de abanico, y mejor si la animaba la presencia de la chiquilla, alegre y reidora en quien la vida amanecía con lozanos brotes y florescencias primaverales.

Huérfana era Minga, pero no había notado la soledad ni el abandono, gracias a su hermano Martín, que la prodigó mimos de madraza y protección de padre. La niñez no siente nostalgias de lo pasado cuando es dulce lo presente. Minga no recordaba el regazo maternal. Era Martín—solían repetirlo los demás mozos de la aldea, y no siempre con piadosa intención — como una mujer. El sabía amañar el caldo y arrimar el pote a la lumbre; él lavaba, torcía y tendía la ropa; él vendía en la feria la manteca, la legumbre, los huevos; él vestía y desnudaba a Minga mientras fué muy pequeña, y la tomaba en brazos y la sonaba y la desenredaba la vedija de seda blonda, luminosa y vaporosa como un nimbo de santidad... También la llevaba de la mano a la iglesia, porque Martín era algo sacristancillo. Ayudaba al señor cura, y su vaga aspiración, si no hubiese tenido que dedicarse a cuidar a su hermana, sería cantar misa, adornar muchos altares, ponerle a su Virgen flores, colgarle arracadas de perlas.

La condición de Martín, su índole afeminada y pulcra, se conocía en lo limpio de la casuca enyesada y reluciente, en la ocurrencia de rodearla de jardín, en el primoroso seto de cañas, en el vestir de Minga, siempre aseada y hasta engalanada con pañolitos de seda los días festivos, y en cierta cortesía humilde que Martín mostraba a todos, a la gente de la aldea y al señorío, multiplicando las fórmulas obsequiosas los "vayan con salud" y los "Dios les acompañe". No hubo sombrerón de fieltro menos pegado a la cabeza que el de Martín, ni rapaz más enemigo de **parrandas y tuñas**, ni que así aborreciese el cigarro y la **perrita**, ni que con tal premura se escabullese del atrio o de la robleda al presentir que iba a armarse "una de palos". Rozándole o empujándole pasaban las mozas jaraneras y comprometedoras, que en todas partes las hay, y Martín no apartaba los ojos del suelo. Unicamente sonreía a las muchachas cuando ellas cogían por banda a Minga y la hartaban de rosquillonas, duras como guijarros, o de zonchos fríos, o de caramelos pringosos. La cuerda de aquel cariño fraternal, casi paternal por la diferencia de edades, era lo que vibraba en Martín con vibraciones hondas, con latidos de corazón inmenso.

¡Qué rechifla se levantó en la aldea al saberse como Martín había caído soldado! ¡Soldado aquella madamita, aquel miedoso, aquel que sabía coser y planchar y lavar como las hembras! ¡Aquel que ni gastaba navaja, ni bisarma, ni una triste vara aguijadora! No hubo quien no se riese: los viejos con bocas desdentadas, las mozas con bocas frescachonas de duros dientes. Sin embargo, produjose la reacción. Los pobres tienen prójimo: las comadres de la aldea, las que han enviado hijos al servicio del Rey, son piadosas. Y al ver a Martín tan pasmado, tan alicaído, tan encogido de alma, las buenas comadres probaron a consolarle a su modo con palabras de resignación, de esperanza quimérica, fantaseando intervenciones de santos y milagros sin pizca de verosimilitud. Martín agachaba la cabeza, cruzaba las manos, miraba a Minga y callaba... El sabía que era forzoso ir no sólo al cuartel, sino a algo más terrible, que no se explicaba, que tenía para él mucho de misterio y más de horror, de eso que se ve en las ansias de la pesadilla... ¡La guerra...! La guerra lejos, lejísimos... más allá de los mares!

Pasábamos una tarde por delante de la casucha, y el señor cura que nos acompañaba, señaló hacia la cerrada puerta, el jardín comido por las ortigas y zarzales, el balcón sin sus ristras de espigas, todo solitario y muerto, con esa muerte de los objetos que indica la ausencia del espíritu, de la actividad humana, vivificadora. ¡Ay! El señor cura no se consolaba de la falta de Martín. ¿Dónde encontraría otro así para ayudar a misa, encender y despabilar velas, doblar y guardar las vestiduras, otro madamita igual, mañoso, dócil, bien hablado, bien mandado?... ¡Y pensar que se lo habían llevado a pelear con los negros! ¡Qué cosas! ¡Qué desdichas!

—¿Y la niña, la hermanita?—pregunté recordando una cabeza con aureola de rizos alborotados de un rubio blanquesino, una risa infantil, unos labios de cereza, unos ojos celestes.

—¡La niña!— repitió el cura— ¡Esa... ya ni se acuerda de tal hermano! La recogió la tabernera, ¿no sabe? la mujer de **Xuncras**, y como no tienen chiquillos, están con ella que no atinan donde la pongan. Hay criaturas así, que son las hijas de la suerte. Figúrese lo que le esperaba a la chiquilla. O meterse a servir (¿y de qué sirve una criada de once años?) o ir al Hospicio, o dedicarse a pedir limosna... Y por cuánto la víspera de la marcha de Martín, al pobre rapaz le tienta Dios a entrar en el tabernáculo de! **Xuncras** para echar unos vasos y quitarse las melancolías; y le sacan vino, y caña, y bala rasa, ¡yo qué sé! y a los pocos tragos—como él nunca lo cataba— se le sube a la cabeza y rompe a llorar y a gritar y a decir que le daba el corazón que no volvería y que Minga se moriría de necesidad... Y resulta que la tabernera, un corazón de mantequilla de Soria, también suelta el trapo, se le agarra al cuello, y le ofrece cargar con Minga... El marido se oponía; pero la mujer le convenció de que allí se necesitaba una rapaza para fregar los vasos y barrer... Y quien friega y barre es la tabernera, y Minga está como la reina, mano sobre mano y bien regalada, y riéndose y cantando...Es alegre como unas pascuas. ¡Buen cascabel se prepara ahí! ¡Si da grima ver aquella cara tan satisfecha y al mismo tiempo la ropa de luto!

Y al notar mi sorpresa, el cura prosiguió:

—¿No lo sabía? ¡Claro que sí! al instante... Si fuese un holgazán, un vicioso, un quimerista, un bocarrota, aquí volvería sano y salvo... Como era tan modosiño y doblaba tan bien las casullas, ¡duro en él! Fué una de esas cosas de pronto, sin chiste... Una emboscada, una trampa en que cayó el destacamento. Lo supe por carta que se recibió en Marineda, de un sargento que escapó con vida. Diez o doce murieron, y entre ellos Martín. No lo trajeron los periódicos; ¡si fuesen a traer las menudencias!... A Martín le saltaron a la cara dos negrotes. Lo particular es que aseguran que se defendió como una fiera. Estoy por no creerlo ¡Pobre madamita! Milagro si no se **puso** de rodillas a que le perdonasen. El sargento parece de Sevilla. ¿Pues no dice que Martín envió al otro barrio a uno de los mambises, que era un animal atroz? ¿Y no cuenta que casi podía con el segundo y si no fuese porque tropezó y resbaló y el otro se le echó sobre el cuerpo y con todo el peso, lo acaba? ¡Bah! ¡bah! El asunto es que a Martín...

Un gesto expresivo, una mano girando con rapidez alrededor de la garganta, completaron la frase.

—Y aún ayer apliqué por él la misa—añadió el señor cura cuando ya doblábamos el pinar.

PARDO BAZAN.

Reflexiones del perro

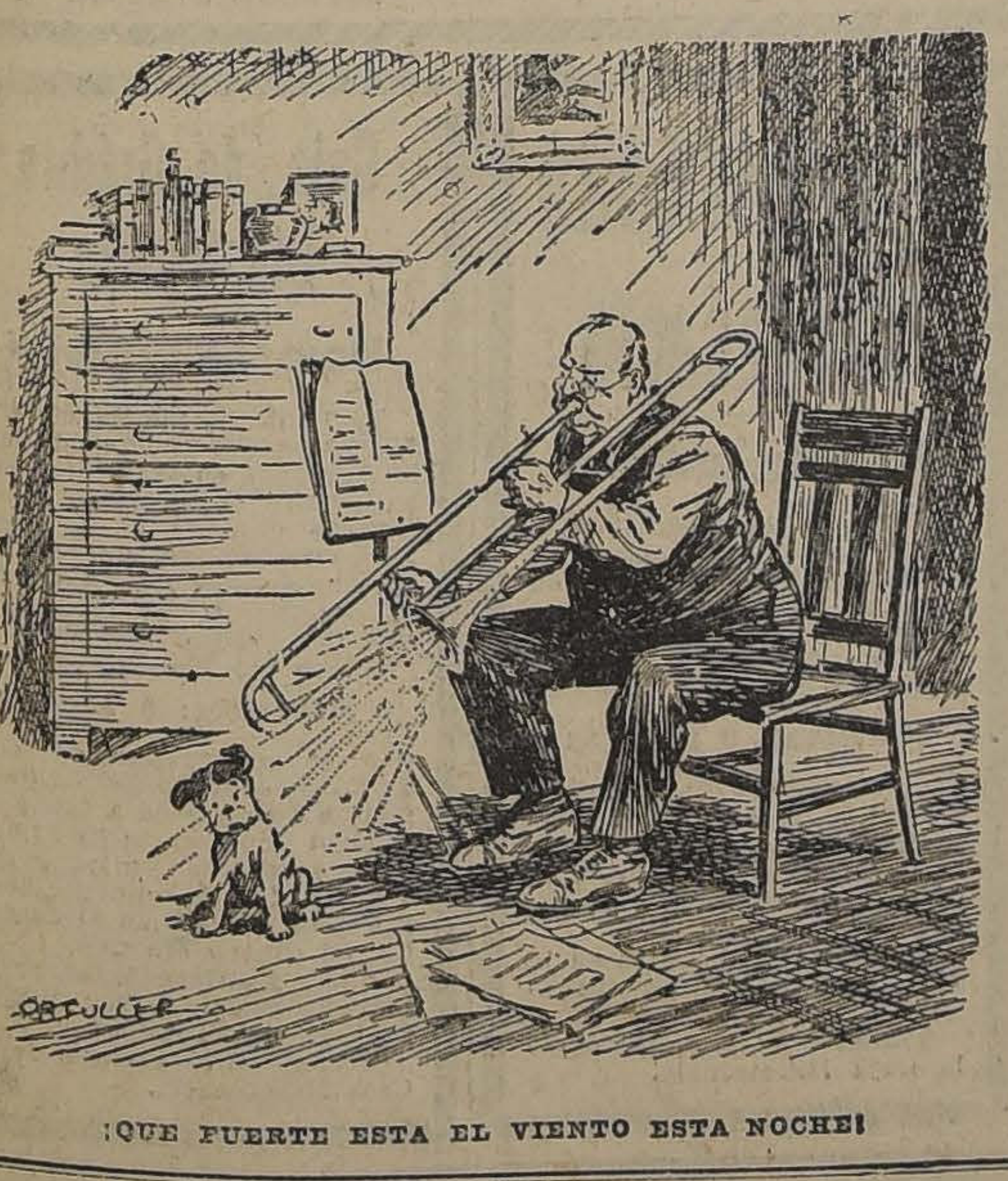

¡QUE FUERTE ESTA EL VIENTO ESTA NOCHE!

INSTITUTO SAN MARTIN

San Martín 67. Teléfono inglés 213. Los exámenes son válidos y se rinden en el establecimiento. Sistema concéntrico. Humanidades, preparatorias y kindergarten. Recibe alumnos internos, medio pupilos y externos. Idiomas extranjeros obligatorios desde las preparatorias. El establecimiento cuenta en los cursos de humanidades con un escogido cuerpo de profesores de Estado, conocidos por su competencia y seriedad como examinadores universitarios. Las preparatorias están regentadas por sacerdotes y normalistas. Kindergarten, dirigido por la misma profesora de años anteriores. Los alumnos de preparatorias quedan, en sólo dos años, preparados para primer año de humanidades. Unico colegio que prepara por su cuenta durante las vacaciones, a sus alumnos cuando tienen ramos atrasados. Facilidades para internos de provincias. Matrícula abierta.
8-G

LA OCUPACION DE COLONIA

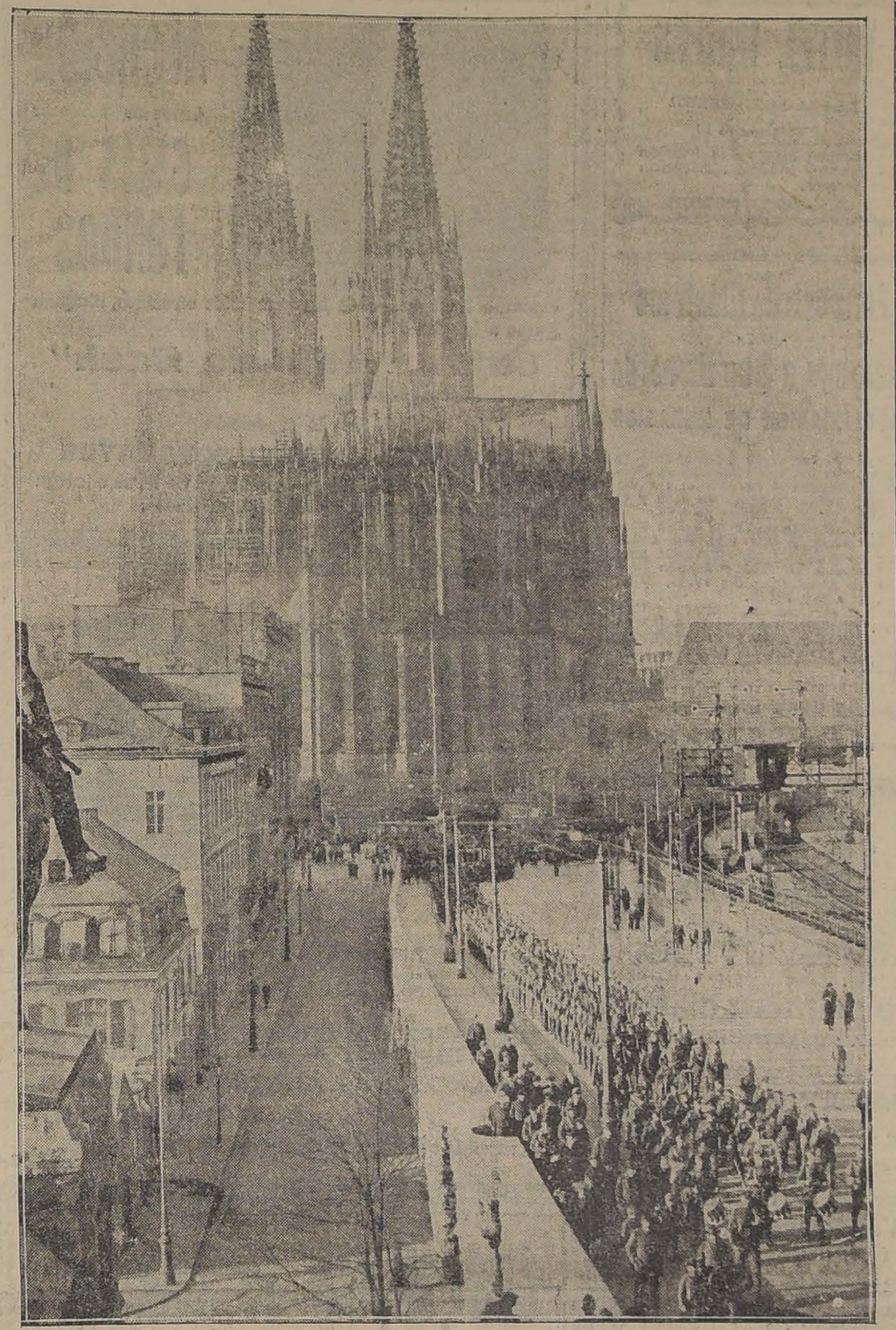

LAS TROPAS BRITANICAS CRUZANDO EL PUENTE HOHENZOLLERN. EN EL FONDO SE VE LA CATEDRAL

Modas y Hogar

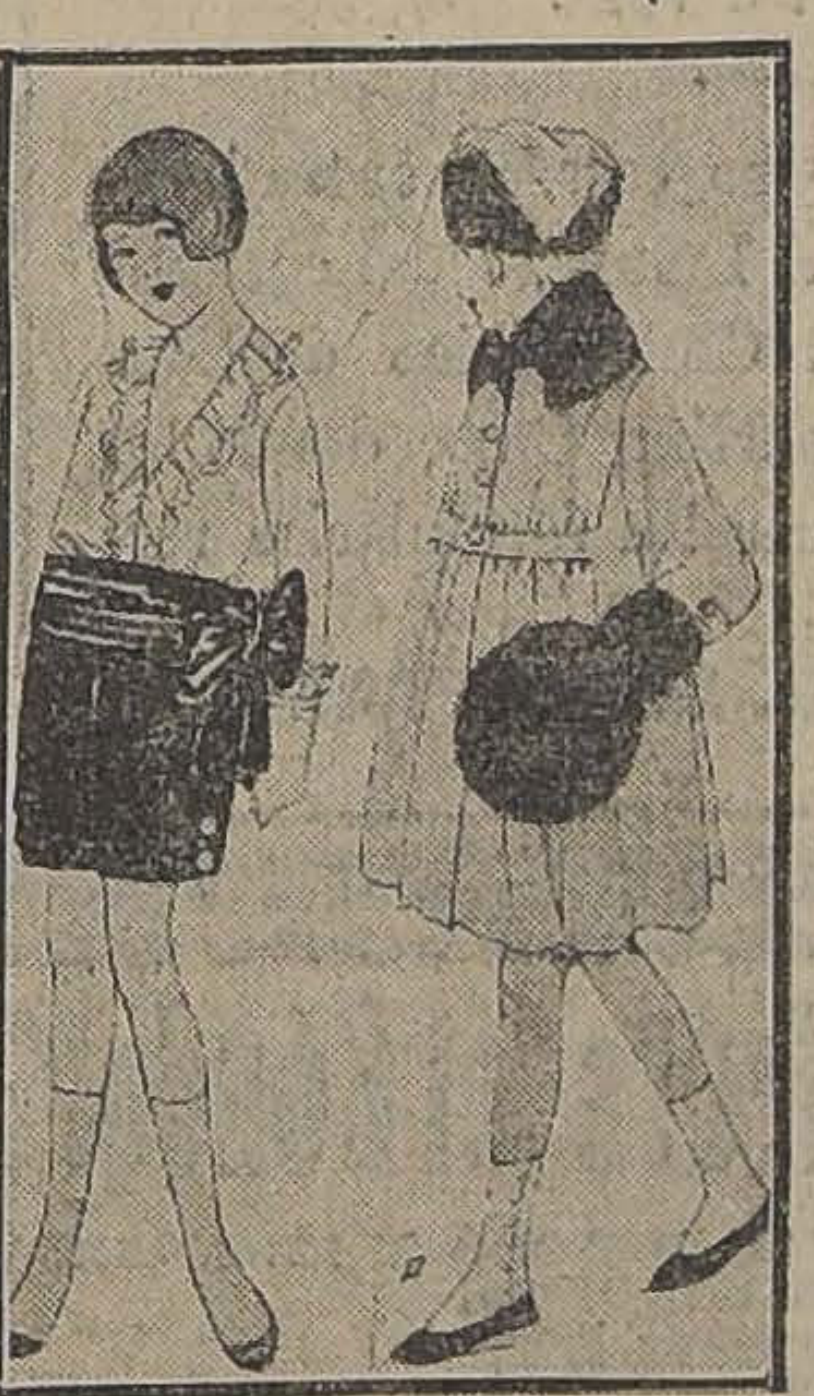

I.—Elegante trajecito compuesto de una blusa de crepé de China, blanco, pantalón de terciopelo negro.. Ancha faja del mismo color anudada al lado.

II.—Práctico abrigo de duvetine verde adornado con cuello y puños de piel de nutria.

TOILETTE DE LOS NIÑOS

Los trajes de los niños se hacen ahora muy sencillos de modo que es muy fácil confeccionarlos en casa, y para ayudar a las mamás que tienen gusto por vestir a sus chiquitines vamos a dar algunas indicaciones que sin duda le serán muy útil.

Ahora, tal vez porque las telas están tan extremadamente caras, los trajes de los niños se llevan muy cortos aunque las falditas no son tan estrechas como las de las personas grandes, apesar de estar las enaguas se suprimen casi siempre . se reemplazan por una combinación de punto del mismo color. También se puede llevar bajo el abrigo de terciopelo o de jersey un vestido muy abrigador.

El blanco es el color más de actualidad para los niños, pero en telas lavables aún para el invierno, apesar de ser muy poco práctico por la facilidad con que lo ensucian.

Para los abrigos se obtienen encantadores efectos con los pekines en cuadros negros y blancos o azul vivo y negro, los terciopelos inglés o de lana jersey, duvetine la limousine, en fin, todas las telas de gruesa bure, como adorno se llevarán mucho las pieles especialmente en tiras angostas aplicadas en el cuello, puños y ruedo.

Los sombreros deben armonizar con el abrigo y en cuanto es posible con el vestido, se llevarán los fieltros, terciopelo, etc., pero son más adecuados y armonizan mejor con el aire infantil los pequeños sombreros de paño.

Nada hay más elegante que el traje de terciopelo negro, con blusa de crepé de China, blanco, esta toilette se completa con un sombrero de paño o fieltro blanco.

Una doctora en leyes hace enrojecer a un jurado

Uno de los más atentos jurados que jamás se haya congregado, escuchó y vió en sus más íntimos detalles lo que le acaeció al tobillo izquierdo de la señorita Minnie Lipkowitz, en Diciembre 1.o de 1918.El jurado oyó la explicación sobre el tosco trato a que están sujetas las personas que viajan en el metropolitano a las horas de gran movimiento; escuchó, absorto, explayarse al demandante sobre la diferencia en el tamaño de sus tobillos a consecuencia de una lesión recibida, y cuando la preciosa testigo colocó el pie sobre la mesa de deliberaciones del jurado, levantando su pollerita de irreprochable corte, con el objeto de exhibir sus pequeños tobillos, la actitud del jurado se reveló de lo más favorable posible para con el litigante, pues no perdió el más mínimo detalle.

La señorita Lipkowitz expuso cuanto tenía que decir, y mostró lo que ella creía que debía enseñar ante la severa Corte Suprema de Justicia.

En el curso de su alegato, expone: que un inusitado y tosco grupo de pasajeros (agréguese a esto lo deficiente del andén de la estación de Longacre Square) la empujó entre un carro local y la plataforma a la llegada del convoy de seis de la tarde. Explica que fué socorrida antes que el tren se pusiera en movimiento, pero que, interiormente, tuvo ocasión de observar que uno de sus tobillos—el izquierdo — se había dilatado, por lo menos, una pulgada más, en comparación con el del pie derecho.

El abogado de la señorita Lipkowitz, la señorita Frieda Thomás, residente en la casa número 299 de la calle Broadway, expuso, desde el primer momento al jurado, que su cliente enseñaría el ligero cambio que se había operado en sus piernas, a consecuencia del accidente. Desde aquel momento el jurado asumió una actitud ansiosa de espera, y escuchaba con grandes ojos el alegato de la señorita Lipkowitz, la que manifestaba que ya no podía bailar el tango, ni el vals, ni baile alguno, con la gracia y el encanto con que lo hace una muchacha bonita, a los 17 años.

Después de quedar el caso bosquejado, y de haber repetido, una vez más, la señorita Thomas su: "Yo enseñaré", al punto de estar el jurado carmesí, la señorita Lipkowitz fué llamada a la mesa, y con rara gracia, saltó sobre ella. Entonces, mientras que el jurado trataba de rodear la mesa del tribunal, ella, lentamente levantaba su pollerita y mostraba, todo lo que su procurador había prometido Acto continuo el jurado toma tranquilamente, asiento y con aspecto de tedio escucha como el imberbe abogado se esfuerza por interesarlo en los designios y en las esperanzas de la compañía del Metropolitano, en cuanto a su tráfico en las horas de gran movimiento.

Indudablemente el abogado estuvo elocuente, pero no logró interesar al jurado con su tésis, tanto como la señorita Lipkowitz con su pierna.

CARBON DE PENCO

BANDERA No. 108

Desde el Lunes 10 del actual venderemos el carbón de Penco a $ 9 el saco.

S. F. JOHNSON y Co.
10-C

ELEONOR PAINTER

ARTISTA NORTEAMERICANA QUE HA DESEMPEÑADO CON EXITO EL PAPEL PROTAGONISTA DE LA COMEDIA MUSICAL "GLORIANNA"

El juego de té

Novela burguesa en varios capítulos breves

CAPITULO PRIMERO

El protagonista y autor de esta novela se encuentra al principio de ella recostado sobre un modesto diván. Fuma y está tranquilo porque aún no ha tenido necesidad de batirse con nadie, cosa bastante difícil de conseguir en estos tiempos.

El autor está tranquilo, pero de pronto suena un campanillazo. (Esto de los campanillazos hace muy bién en las novelas, mas lo cierto es que hoy apenas se escuchan.)

El autor tiene en la puerta de su piso un timbre eléctrico, y lo que ha oído es el agudo y metálico tintineo.

Ante esta llamada, la tranquilidad del personaje se altera. El autor, que sabe cuán generalizada se halla la costumbre de cobrar las facturas a domicilio, tiembla cada vez que oye sonar el timbre de su casa. Sin embargo, en la ocasión presente no se trata de una factura. Se trata de una carta que la doncella del autor le entrega respetuosa.

¿Qué dice aquella carta...?

CAPITULO II

La carta dice así: "Querido Luis: Dentro de dos meses me caso con la hija de un rico comerciante. Te doy la noticia a tenazón para que te sorprendas más. Pon en conocimiento de tu mujer mi fiera resolución, y salúdala en mi nombre. Te abraza, Pepe".

CAPITULO III

El autor, terminada la lectura, llama a su mujer, y entre ambos cónyuges se desarrolla el diálogo siguiente:

—¿Sabes que se casa Pepe Antúnez?

—No sabía nada... ¿Y con quién?

—Con una muchacha muy rica.

—Habrá que hacerles un regalo.

—Caramba, no había pensado en eso. En mala ocasión me coge el regalito.

(Al autor le cogen con poco dinero todos los compromisos.)

—Pues no hay remedio; él nos regaló a nosotros una licorera.

—Que por cierto no sirve para nada.

—Servirá para hacer con ella un nuevo regalo. Pero a Antúnez ya comprenderás que no se le puede enviar.

—La conocería.

—Es claro.

—¿Y qué le regalo yo a Pepe?

—Regálale un bastón.

—No, mujer; va a pensar la novia que es una indirecta. Tanto valdría enviarle un látigo.

—Mándale una petaca de plata con su fosforera.

—No fuma.

—Entonces lo mejor será que salgamos a la calle y, viendo las tiendas, quizá se nos ocurra algo. Lo más conveniente sería un objeto que les fuese útil a los dos. Algo para la casa...

—Bien mañana saldremos..

CAPITULO IV

Los regalos de bodas son objetos por lo regular caros y de mal gusto, que las familias se cambian entre sí y que permanecen arrinconados en los hogares o sirven a lo sumo para ahorrarse el compromiso de nuevos regalos, procurando encajárselos a un inocente, después de remozados con esmero...

Y hecha esta pequeña filosofía, pasemos al capítulo próximo.

CAPITULO V

El matrimonio, después de visitar quince tiendas y dos bazares, después de ver desfilar ante sus ojos las ensaladeras de cristal, el moro de barro cocido, el jarrón con su palmera, la media docena de cuchillos, el par de servilleteros y el aparato de luz eléctrica, entra al fin en un gran comercio titulado "La ciudad de Bohemia", donde adquiere un precioso juego de té, compuesto de tetera, jarra para la leche, azucarero, dos tazas y dos platos, todo de porcelana y de una apariencia superior a su coste, que es lo que se busca en estos casos.

—¿Lo mandamos a casa del novio?—pregunta el dependiente.

—No, a nuestra casa—contesta la señora.

CAPITULO VI

Los regalos de bodas se mandan siempre llevar a casa de quien los paga. De este modo los ve la familia, se les raspan las etiquetas denunciadoras del precio, se presenta mejor envolviéndolos en papel de seda, atándole cintas, etc., etc., se envían a hora conveniente para causar efecto, y se hacen transportar por la doncella propia, que de este modo consigue dos pesetillas que, saliendo del bolsillo del obsequiado, nos son a nosotros agradecidas por la muchacha.

Todo esto hizo el autor con su juego de té, a más de romper un asa al azucarero, la que fué preciso engomar cuidadosamente. Después, la doméstica partió... Mientras la fámula transportaba el frágil envoltorio, los esposos cruzaron estas palabras:

—¿Les gustará...?

—Sí, hombre, sí. La cosa no es para desagradar a nadie. Y apuesto lo que quieras a que no adivinan el precio.

—Con tal de que no noten lo del asa.

—No lo notarán.

CAPITULO VII

Han pasado tres días. El matrimonio se detiene ante los escaparates de "La ciudad de Bohemia". El autor ha visto un juego de té idéntico al que allí mismo compró. Con ademán resuelto, y seguido de su mujer, penetra en la tienda y pregunta al dependiente:

—¿Qué vale ese juego de té?

—Es una verdadera ocasión. Se vende a 30 pesetas; pero éste tiene un asa un poco rajada y lo dejamos en 25.

—Bueno; si acaso nos conviene, mañana enviaremos por él.

—Mañana no abrimos. Se casa la hija de nuestro principal.

—¿Y sabe usted con quién?

—Con un tal D. José Antúnez.

—¡Tableau!

EPILOGO

El precio y el desperfecto del obsequio eran conocidos por los novios.

Los generosos cónyuges volviéronse a casa descorazonados.

A los quince días recibieron una tarjeta de Antúnez.

Decía así: "Querido Luis: Tengo que regañaros. No sé por qué os molestáis en cumplir con nosotros. Vuestro regalo nos ha encantado. Todas las noches tomamos el té en el precioso servicio que nos habéis remitido. Ya os invitaremos a tomar una taza en nuestra compañía. Mil gracias y abrazos mil. Tuyo, Pepe".

El autor se quedó estupefacto.

Pero al poco tiempo pensó en que todo aquello era posible. Sin duda, los recién casados tomaban el té en un servicio idéntico al del obsequio.

¡Tendrían tantos iguales...!

LUIS DE TAPIA

LOS SOBRETODOS MAS ELEGANTES Y MAS COMODOS SON LOS FORMA RAGLAN
UNICO MODELO QUE IMPONE LA MODA ACTUAL
Extenso y variado surtido de la renombrada marca
SOBRETODOS "PICCADILLY"
Ofrece la Sastrería **G. RUDDOFF, 138 - Estado - 138**

CURSO DE HISTORIA GENERAL
POR
Luis Barros Borgoño
Redactado conforme al programa universitario
En todas las librerías los tomos I, II, III y IV.
AGENTE:
EMILIO AYMAMI
PASAJE BALMACEDA 17 :-: TELEFONO INGLES 2434
87.-c-10

REALIZO DOS CASITAS DE MADERA

Desarmables, a precio de réclame, son especiales para el campo. Verlas en

BARRACA Y FABRICA "IBERIA" MATUCANA 745 entre San Pablo y Rosas :: **Fco. García Paz.**

EMPRESA

FORLIVESI

de Pompas Fúnebres

Unica en este ramo y la más importante en todo Chile. Servicios completos combinados a precios reducidos y presentados en la forma más correcta, como lo requiere el caso.

Se trasladó a

Compañía 1037-1041

entre Plaza y Bandera.
Edificio Arzobispal
TELEFONO INGLES 377

Juan Forlivesi

NOTA.-Esta casa no tiene sucursales.

La Central

POMPAS FUNEBRES

Empresa netamente chilena reconocida ya por el público como la más seria e importante del país.

Dirección:

Merced esq. San Antonio

(Frente a Daube). Teléfono 595

Atiende personalmente el gerente.

CARLOS VALENZUELA SILVA

EXPRESION DE GRACIAS

Damos las más expresivas gracias a todas las personas que se dignaron acompañar a su última morada a nuestra inolvidable esposa, madre, hermana, cuñada y tía, doña

MARIA WILLIAMS DE CURTZE

Walter F. Curtze e hijos. —Ernesto Manns y familia.

967-C-8

POMPAS FÚNEBRES

LA SANTIAGO

SAN DIEGO 15, TELEF. 2653.
SUCURSAL: ARTURO PRAT Esq. Av. MATTA. TELEF. 6105

Servicios desde 35 a $ 3,000. Ataúd y carroza blanca desde 30 pesos. Urnas metálicas y maderas finas.

Servicios nocturnos sin recargo.

RICARDO GAMBOA VIVAR

POMPAS FÚNEBRES

Empresa Zenteno

Delicias 2584, casi esquina Molina (cuatro cuadras Estación Central)

TELEFONO INGLES 524

Nuestros servicios son presentados en forma insuperable y a los precios más bajos. Sin recargo hacemos todos los trámites de sepultación. Atiende personalmente.

CARLOS ZENTENO LOYOLA

REALIZACION

HUERFANOS 817

Colonia Imperio, litro. . .	$ 6.50
Colonia Principe de Gales, litro.	5.00
Colonia de Flores, litro. . .	8.00
Colonia Chipre, litro. . . .	15.00
Colonia Mondaine. . . .	16.00
Colonia superfino y fricciones, litro.	3.00
Jabón Piel Sana.	1.80
Jabón Colonia.	0.80
Jabón Boy Scout, 0.70 doc.	6.00
Polvos de Arroz Imperio. .	3.00
Polvos Hermosura. . . .	5.00
Polvos Lady.	1.80
Polvos Invisibles.	3.00

Gran surtido de perfumería a precios de ocasión

HUERFANOS 817

12517-28-B

HOTEL INGLES

PLAZA SOTOMAYOR

Valparaíso

Buenas piezas con pensión a precios módicos. Atención esmerada.

GREGORIO POLICH

Ferrocarril Eléctrico

- DE -

Santiago a San Bernardo

MODIFICACION DE HORARIOS

Desde el Lunes 10 del corriente se suprimirán los tranvías de San Bernardo a Alameda de 6.15, el tranvía de Santiago a Cisterna de 6.05 y el de Cisterna a Santiago de 5.20.

En el servicio nocturno a San Bernardo partirán los tranvías a las siguientes horas: 21, 22, 23, 24 y el de Teatro a las 0.45, y de San Bernardo a Alameda a las 19.45, 20.45, 21.45, 22.45 y 23.45.

En el servicio de Alameda a Cisterna se suprimirán los tranvías de 19.05, 22.05 y 23.05 y de Cisterna a Alameda los tranvías de 20.05, 21.05 y 22.10.

LA EMPRESA.

Viña San Emilión

Recomienda sus diferentes clases de vinos embotellados. En Vinos sueltos se atienden pedidos por chuicos y cuarterolas, recomendando los tipos PINOT, PINOT ESPECIAL y BLANCO SEMILLON.

Chicha (cocida) de primera clase

Ventas por mayor y menor. PARA REPARTIDORES PRECIOS EXCEPCIONALES.

AGENCIA GENERAL de las mejores AGUAS TERMALES

VICHY QUINAMAVIDA

Se atienden pedidos desde una java y carros completos para cualquier parte del país.

Depósito en Santiago:

MONEDA 708, TELEFONO INGLES CENTRAL 430.

Depósito en Valparaíso:

AVENIDA PEDRO MONTT 4, CASILLA 382

Administración General de la Viña

SANTIAGO, CAMINO MELIPILLA 2596, CASILLA 3545, TELEFONO INGLES ESTACION 158

76-8-c

SOCIEDAD ANONIMA

FERIA IZQUIERDO

En la Feria de HOY SABADO 8

se venderán, entre otros animales:

Buenos lotes de: bueyes, vacas y novillos gordos

Llegados de: OSORNO, CHACAYAL, TALAGANTE, LA UNION, RANCAGUA, LINARES, GRANEROS, QUILICURA, MARRUECOS, PIRQUE y (SANTA AMELIA) SANTA ANA.

Juan Antonio González Edwards,

GERENTE.

Nuevo Gran Depósito de Cafées y Tées

Importación Directa - Cafées recién tostados - Venta al detalle

"CAFE BUENOS AIRES"

AHUMADA 50

COMPAÑIA GENERAL COMERCIAL

(THE GENERAL COMERCIAL Co. Ltd.)

Morandé 352-354
Teléfono 2601
SANTIAGO

Importadores - Exportadores

Blanco 927
Teléfono 1157
VALPARAISO

Constatemente en existencia

Artículos para construcciones: Fierro en barras, Cemento, Clavos cortados, Vidrios, Pinturas, Barnices, Aceite linaza, etc.

Unicos Agentes:

De los famosos Vacuum Cleaner "NILFISK"
Motores marinos y estacionarios "DENSIL"
Sillas de montar, modelo hecho especialmente para el ejército Inglés.

Armadores Vapor Nacional "INCA" con lanchas propias

Atención

Antes de comprar

CAJAS DE FONDOS

examine las marcas de los productos ofrecidos, ninguna guala a las famosas

Cajas "Máximo Bash"

ni dá la misma garantia.

Visiten la Exposición

COMPAÑIA ESQUINA SOTOMAYOR

Esta fábrica es la única especial en Chile, se encarga de composturas, traslados y hechuras de llaves.

7967

ES FAMA

De que los SOMBREROS que ofrezco a mi numerosa clientela reunen todas las buenas cualidades de ELEGANCIA y BARATURA, que hacen de ellos el SOMBRERO obligado de toda persona económica y de buen gusto.

Fábrica Nacional de Gorras y Sombreros

DELICIAS 2636 FRENTE A LIBERTAD

NAHUM ROSENBLITT.

No confunda con otras Sombrererías.

8-C

Club Hípico de Santiago

INSCRIPCIONES PARA LOS CLASICOS Y REGLAMENTARIOS DEL PRESENTE AÑO Y ENSAYO Y POLLAS DE 1920

Las inscripciones para las carreras antes indicadas, se recibirán hasta el Lunes 17 del corriente, en las Secretarías del Club Hípico de Santiago y del Valparaíso Sporting Club, donde los interesados pueden obtener los formularios respectivos.

EL SECRETARIO.

17-C

Escuela de Chauffeurs "El Cóndor"

LA MAS CONVENIENTE POR SU METODO Y ENSEÑANZA DEL ARTE DE CONDUCIR

AUTOMOVILES

Unica escuela de la capital que cuenta con el establecimiento más vasto, profesorado idóneo y múltiples recursos para una buena enseñanza experimental.

Mecánica, Electricidad, Manejo y Montaje de Neumáticos

Los centenares de chauffeurs titulados salidos de nuestra escuela son el mejor testimonio de la bondad de nuestro método.

Todo alumno al finalizar sus cursos, sale de nuestra escuela con carnet y diploma profesional.

El manejo se enseña en automóviles de cambio y Ford, únicas exigidas por la Municipalidad para obtener brevet para toda marca.

Pida usted informes o prospectos por correspondencia a

BASTEN y Cía.

SAN MARTIN 762 y SAN PABLO 1538, TELEFONO 2776, CASILLA 159

y-60-12-c

VENDIMIA 1919

OFRECEMOS:

Anhidrido sulfuroso puro
Acido sulfuroso líquido.
Acidos cítrico y tartárico.
Bombas para orujo y vinos.
Calderos para esterilizar vasijas a vapor y agua caliente
Fosfato de amoniaco.
Levaduras, Taninos
Prensas hidráulicas y a mano.
Vendimiadores.

PRECIOS ESPECIALES

A. BECKER & Co.

CONCEPCION
B Arana 328

SANTIAGO
Bandera 615

MINISTERIO DE INSTRUCCION PUBLICA

CURSOS UNIVERSITARIOS.— La matrícula permanecerá abierta desde el 10 del presente al 10 de Abril próximo y las clases comenzarán el 1.o de Abril.

ESTABLECIMIENTOS DE INSTRUCCION SECUNDARIA.— La matrícula permanecerá abierta hasta el 15 del presente y las clases comenzarán el 17 del mismo mes.

10-C

AGUA MINERAL PERALILLO

La mejor de las conocidas

Concesionario para su venta: SANTA CRUZ Y Cía.

Morandé 330 -- Casilla 2926 -- Teléfono 1081

AGENCIA: SAN PABLO 1149

AVISOS DE REMATE

REMATE

Por decreto del Tercer Juzgado Civil de esta ciudad, se ha fijado el día 14 de Marzo en curso a las 15 horas 30 minutos, para el remate de la propiedad AVENIDA PORTALES N.o 2701 y 2715 y N.o 208 por la calle SOTOMAYOR.

El mínimum para la subasta será la cantidad de

Veintiún mil trascientos pesos ($ 21,300)

TASACION MUNICIPAL

El precio de compra será al contado. Bases y antecedentes en Secretaría de dicho Juzgado. Títulos Caja de Ahorros de Santiago.

REMATE DE MENAJE DE CASA

DE ORDEN JUDICIAL Y VOLUNTARIO

HOY SABADO 8 a las 2 P. M.

1313-Compañía-1313

— HAY —

SALONES.— 2 Pianos de cola uno Steinwayn y otro Erard, amoblados de salón de seda y felpa en diversos estilos, lámparas a gas y eléctricas antiguas y modernas, sillas y mesas de centro doradas, 2 **lindos bules y nácar**, 2 **consolas doradas y espejos lunas cortadas Luis XV**, cuadros al óleo, grabados, estatuas de terracotta y bronce, jardineras y pedestales de caoba, vitrina dorada, etc.

ESCRITORIOS.— Escritorios ministro y de cortina, mesa de escritorio, estante para libros, **gran mesa de roble americano** y estante abierto, amoblado de cuero estilo inglés, un **sillón Morris**, cortinas de paño, etc.

COMEDORES.— **2 Juegos estilo inglés con mármoles y espejos, color natural**, otro, aparador y trinche estilo antiguo, mesas de correderas, sillas de cuero y enjuncadas, reloj de colgar, manteles y servilletas, servicios de té de plaqué, **gran espejo marco de madera tallada, 2 vitrinas con cristales biselados, cuchillería, etc.**

DORMITORIOS.— 2 amoblados estilo inglés, uno color caoba y otro color natural, roperos, peinadores, veladores sueltos, **rico amoblado importado de caoba y bronce, 2 bonitos catres de bronce modernos**, 2 catres anchos de bronce, marquesas, colchones, amoblados de asientos, divanes, colchas de hilo, cuna de bronce, para guaguas, catres de fierro, etc.

VARIOS.— **Gran cocina económica**, estufas a gas y parafina, mueble toilette inconcluso, estante mostrario, 2 ricos **sommiers franceses importados**, barrillas de bronce, para escala, máquinas de coser, alfombras de una pieza y para escala, 2 grandes sierras, 2 bules antiguos con espejos, 1 hamaca.

ENRIQUE MANDIOLA E.

MARTILLERO PUBLICO Y DE HACIENDA.

8-C

PRIETO VALDES y Cía.

Casa de Remates y Consignaciones

REMATE DE SODA CAUSTICA EN VALPARAISO

EL MIERCOLES 12 DEL PRESENTE, A LAS 3 P. M., REMATARE POR CUENTA DEL SEGURO

289 TAMBORES CON SODA CAUSTICA DE 72 GRADOS

en el estado en que se encuentren, en el Malecón, frente a la Compañía Sud-Americana de Vapores.

Valparaíso, Marzo 7 de 1919.

V. PRIETO VALDES,
Martillero de Hacienda.

Caja de Crédito Hipotecario

Remate judicial

El 18 de Marzo de 1919, a las 13 horas, se rematará en el Quinto Juzgado Civil de Santiago, el inmueble signado con los números 1381 a 1387 de la calle Gálvez de esta ciudad.

MINIMUM: $ 23,333.32

que se enterará: a) con $ 9,325.40, saldo de una obligación hipotecaria a favor de la Caja; b) con $ 14,007.92 al contado en dinero efectivo.

Bases y antecedentes en la Secretaría del Quinto Juzgado.

Títulos en el Archivo de la Caja Hipotecaria.

Caja de Crédito Hipotecario

Remate judicial

El 14 de Marzo de 1919, a las 15 horas treinta minutos se rematará en el Tercer Juzgado Civil de Santiago el inmueble ubicado en la calle Bellavista de esta ciudad, que corresponde al lote N.o 2 de la porción A. de los terrenos del predio denominado "Molino del Rosario".

MINIMUM: $ 35,200

que se enterarán: a) con $ 25,755.84, saldo de una obligación hipotecaria a favor de la Caja Hipotecaria de 27,000 pesos primitivos en letras del 8% con 1% de amortización; y b) con $ 9,444.16 al contado, en dinero efectivo.

Bases y antecedentes en la Secretaría del Tercer Juzgado Civil de Santiago.

Títulos en el Archivo de la Caja Hipotecaria.

REMATE

Por decreto de 9 de Enero último del juez señor Felipe Urzúa, se ha fijado para el remate de la propiedad de la calle Huemul 1460 el 26 del presente, a las 14 horas, en la ejecución de Alberto Abalos y otro con Luis A. Guzmán y otra.

Santiago, 3 de Marzo de 1919.

El Secretario.

940-C.-9

CONTADOR

A Industria o Explotación Agrícola de importancia, o al Comercio, ofrece servicios.

Largos años práctica y excelentes informes. Prefiere en provincias.

AHUMADA 265
L. L., Casilla 2295

LA NACION

Santiago, 8 de Marzo de 1919.

LA RIQUEZA MINERA, SU RECONOCIMIENTO Y SU EXPLOTACION

Agricultura y Minería son, como se sabe, las industrias principales del país y lo serán por mucho tiempo, aunque nuestro verdadero y último porvenir económico, impuesto por la naturaleza, esté, como algunos creen, en la actividad manufacturera, o en el comercio, más bien marítimo que terrestre, según opiniones también muy esparcidas. Pero, faltos, como hasta ahora hemos estado, de un plan de política económica que abarque todos los aspectos de la actividad nacional, no es raro que carezcamos todavía de los organismos técnicos y administrativos que serían propios de una política semejante: que aún no tengamos el Ministerio de Agricultura, tan reiterada y profundamente solicitado; y que salvo las funciones que en su favor desempeña la Sociedad Nacional de Minería, la industria extractiva de minerales se halle huérfana de un concurso oficial suficiente, regular y estable.

Refiriéndonos a la minería, hagamos constar que ella ha sido, aún antes del salitre, la que ha sustentado nuestro comercio de exportación: en el período de 1884 - 1880, la suma de 524 millones de pesos oro; en el año de 1917, la suma de 614 millones de pesos oro; al paso que la agricultura (que tiene mucho mayor consumo en el interior, naturalmente), exportó en ese período y en este año, 239 millones y 66 millones, respectivamente. Cuál de estas dos fuentes de riqueza es más conveniente para un país es cosa que, discutida en teoría, carece de interés práctico para nosotros, toda vez que debemos partir del hecho de existir en nuestro territorio minerales de toda ley y variedad, para ver manera de sacar el mayor provecho nacional de ese hecho de ser Chile "uno de los países más favorecidos por la naturaleza en el reino mineral."

He ahí aplicada la razón primaria de cualquier esfuerzo que se haga por organizar el servicio de Minas y Geología; y el fundamento general del proyecto presentado al Gobierno con ese objeto por el señor Gandarillas Matta.

La técnica industrial minera en todas sus faces ha alcanzado en los tiempos modernos un progreso tal, que no es concebible ya una exploración ni una explotación a la manera como se practicaban antiguamente en el país; todo se ha hecho más científico desde el cateo, y la experimentación o ensaye de muestras, hasta las operaciones más insignificantes, posteriores a la extracción del mineral. Hemos llegado a una época en que la minería no puede ni debe ser abandonada a la pura suerte y a los puros recursos de los aficionados y visionarios de las minas; y en que al Estado le incumbe rol importante y directivo en el fomento de esta industria: así lo tienen entendido los países más adelantados del orbe; así también lo comprende ya nuestro gobierno respecto a determinado ramo de la industria minera: el ramo salitrero.

El proyecto del señor Gandarillas Matta consulta la creación de impuestos sobre las utilidades de las empresas mineras, en vez de volver al derecho de exportación que para algunos minerales existió antes de 1884. Sería una manera de hacer que la minería costeara servicios establecidos para ella; y de ir implantando en el país una forma de impuesto cuya generalización creciente demuestra los buenos resultados que ha dado en el extranjero.

En días de crisis como éstos que vivimos; cuando estamos experimentando una tan considerable reducción de las entradas fiscales: cuando se ha ordenado la no inversión de algunos millones de pesos, a modo de economía dolorosa pero necesaria, el pensamiento de los estadistas ha de buscar nuevos veneros de riqueza, y estimular su explotación; y la última economía que se haga—si ha de hacerse—ha de ser aquella que signifique dejar infructuosa una iniciativa creadora y cegar una futura fuente de rendimientos fiscales.

La tributación salitrera

Podrá discutirse sobre el grado mayor o menor en que los abonos artificiales constituyen y seguirán constituyendo un peligro para el salitre chileno; pero no hay nadie, nos parece, que se atreva a afirmar, como antes era uso y costumbre, que los que anunciaban y veían tales peligros estaban anunciando y viendo fantasmas.

Por lo mismo, son ya legión las personas, antes en escaso número, que piensan seriamente en la necesidad impostergable de que la industria salitrera renueve su organización, sus métodos, sus procedimientos comerciales, y se apercíba para las nuevas condiciones de la competencia en el mercado ordinario de abonos. Que baste para el caso la Asociación formada ha poco por la porción más considerable de los salitreros, o que no baste, es punto sobre el cual existe discrepancia, como lo manifiesta el hecho de que el señor Ministro de Hacienda haya presentado un "proyecto de gobierno", y de que este proyecto haya suscitado oposiciones y resistencias motivadas, que seguramente han de hacerse públicas al ponerse otra vez en discusión, si llega el caso, el proyecto ministerial. Pero, de todos modos, con imparcialidad se ha de reconocer que los industriales han reemplazado ya la antigua Asociación Salitrera de Propaganda por una entidad inspirada en más amplios fines, dotada de nuevas atribuciones, con esfera de acción que la capacita para encarar, con mayor o menor libertad y eficacia, los nuevos problemas que afectan a la industria, desde el punto de vista de la industria y del comercio del salitre.

Hay, entre esos problemas, uno cuya solución ha de ser obra del Gobierno, pero que, naturalmente, afecta también a la industria; acerca del cual han opinado algunos dirigentes de la industria, pero en el cual cabe al Ejecutivo la palabra inicial, y al Poder Legislativo la última palabra. Nos referimos a la reforma del régimen tributario salitrero, inalterado, como tal régimen, desde hace treinta y ocho años, y cuya subsistencia empieza a mirarse, por los entendidos, como imposible, debido a las propias circunstancias que operan a la fecha presente, en la industria salitrera y en sus similares extranjeras.

El estudio que en este diario ha publicado un competente funcionario del ramo fiscal de salitre, deja examinadas, como antecedente que justificarían y harían ineludible la reforma, varias cuestiones previas que nuestros legisladores han de meditar debidamente; y en seguida da a conocer las bases fundamentales propuestas para dicha reforma, de manera de sustituir el derecho unitario tradicional por el impuesto sobre las utilidades, más moderno, más equitativo, y más conformo con las condiciones actuales de la industria salitrera, ya se la considere como empresa minera, ya como industria fabril, ya como sociedad anónima, regida por las disposiciones especiales del Código de Comercio. Es un trabajo respecto del cual hemos oído opiniones muy favorables de antiguos ministros de Estado y miembros del Congreso y constituye sin duda un valioso contingente para la renovación de las bases de la organización de la industria salitrera, como industria principal del país y como fuente también principal de las rentas públicas.

Una Bolsa que reacciona

En un artículo anterior hacíamos ver el incremento alarmante que está tomando la especulación en nuestras Bolsas de valores mobiliarios y pedíamos a sus directores que procuraran atenuar algo ese grave mal, exigiendo fuertes garantías a los corredores y especuladores que se dedican al juego desenfrenado que se ha entronizado en dichas instituciones en "operaciones a plazo".

Algo semejante ha ocurrido en la Bolsa de Productos en el último tiempo, no obstante que esta institución lleva una vida muy corta. Un molinero nos decía hace pocos días que eran tales las proporciones que estaba tomando la especulación en esta Bolsa, que la Asociación de Molineros estudiaba la manera de eliminar sus servicios para la adquisición de sus trigos.

Felizmente, parece que se nota una reacción en el Directorio de esta Bolsa para reprimir esta especulación y, según se nos informa, se acentúa la idea de exigir una fuerte garantía a los especuladores que se dedican a efectuar "operaciones a plazo", salvo a los molineros y productores de cereales.

Celebramos muy de veras la resolución del Directorio de esta Bolsa, cuya existencia es de absoluta necesidad para las transacciones de productos de la agricultura, siempre que no se desnaturalice su objeto, transformándola en un centro de especulaciones perjudiciales para los productores y consumidores de estos artículos.

Las operaciones honradas y legítimas de una Bolsa de esta índole, pueden dar vida en esta ciudad a la actividad de unos veinte o treinta corredores a lo sumo; pero si a este número se agrega un grupo de doscientos o más especuladores que pretenden vivir de las fluctuaciones en los valores de los frutos, resulta que todas esas sumas tienen que ser pagadas por los consumidores de estos artículos encareciendo así la vida, y produciendo grandes perturbaciones a una de las fuentes más importantes de la producción nacional.

Esperamos que lo antes posible se ponga en vigencia el acuerdo del Directorio que dejamos dicho, con lo que estos caballeros habrán cumplido con lo que la ley ordena a los directores de sociedades anónimas.

Los graves daños de carácter social y económico que pueden derivarse para el país como consecuencia de las especulaciones que venimos señalando, parecen indicar la conveniencia de que las Bolsas en general sean requeridas para que envíen a las oficinas administrativas correspondientes las estadísticas de sus "operaciones a plazo" a fin de que el Gobierno pueda disponer constantemente de los elementos de información necesarios para disponer, si el caso llegare, que se proceda a reglamentar estas operaciones, en forma que sea una garantía definitiva de que no han de repetirse las especulaciones de los últimos tiempos que engendran para muchos una corruptora falsificación del trabajo y son una verdadera falsificación de riqueza con detrimento de la riqueza adquirida que los valores bursátiles y los productos agrícolas representan.

Charla!

(FIN DE TEMPORADA)

VIÑA

Marzo. — En los amplios corredores, frente a las puertas numeradas del Hotel, se amontonan las maletas. Los trenes pasan repletos llevando en sus carros planos automóviles y carruajes, mientras se agitan manos enguantadas — en seña de despedida — a través de los vidrios del Pullmann aristocrático. Flota en el aire esa tristeza inexplicable que emerge inconcientemente de esos finales de etapa. Poco... o nada se deja atrás en esas temporadas fugaces de verano: ligeras armonías sentimentales, charlas de playa, afectos sutiles, comprensiones momentáneas que han creado confidencias pasajeras y, no obstante, el alma se impregna de esa nostalgia que surge de todo lo que refleja un éxodo y un cambio de época. La incertidumbre de lo que habrá de encerrar la línea que se inicia después del punto aparte — el colorido indeciso de la nueva existencia que empieza, — y la evidencia de que todo lo vivido frente al mar, en las mañanas vibrantes, o en los parques luminosos, en las noches de fiesta, habrá de esfumarse sin consecuencia, contribuye a verter en los espíritus esa atmósfera de "regret" que todos hemos sentido alguna vez.

En resumen, esa vida elegante del balneario a la moda es la repetición de lo que ocurre cada año...

Enero. — Preparativos. Amistades nuevas que se diseñan. Futuras suegras que afilan sus garras. Privas. Inclinaciones sentimentales. Preludios de idilios.

Febrero, 1.a quincena. — Bullicio. Las amistades nuevas se afirman... Pelos, labios y cachetes pintados... Inclinaciones decididas. Confidencias. Flirt. Amor. Indiscreciones... Manos tomadas. Miradas tiernas... Compromisos.

2.a quincena. — Furores reconcentrados. Escándalos comentados a sotto voce. Envidias disimuladas. Malquerencias y chismes ocultos. Baccarat. Ruleta.

Marzo. — Revientan furores, envidias, malquerencias, chismes y todo lo germinante del mes anterior. Las confidencias producen estallidos inesperados. Infidencias. Compromisos rotos. Escándalos declarados. Envidias a la vista. Insultos en la playa. Amistades deshechas. Indignaciones. Saludos suprimidos y comentario general!

He experimentado siempre — triste es decirlo — un placer inefable ante esos pleitos femeninos que se esbozan en Febrero para reventar en Marzo, y es uno de los motivos por el cual procuro permanecer en el balneario hasta los primeros días de Abril. No me conformaría al no lograr el desenlace de aquellos "intríngulis" que se forman entre las elegantes de trajes de hilo bordados y de quitasoles fantásticos.

Me complazco, al iniciarse la temporada, a establecer mis pronósticos como estudio de caracteres y de alta psicología.

—Esta dama encantadora — me digo — que luce perlas magníficas cuyo oriente rivaliza con su tez, habrá de aborrecer en Marzo a la elegante amiga con quien pasea, día a día, en Miramar.

Demasiado hablan las dos, con gestitos y muecas deliciosos en sus fisonomías juveniles, y, de tanto confiarse secretos, habrá de surgir la inevitable indiscreción, que será la chispa que produzca el incendio... etc.

En Febrero tengo ordenadas mis profecías y en Marzo contemplo el resultado de ellas.

¡Nada más exquisito que esas embestidas del gran mundo!

Las primeras escaramuzas se inician en la mañana, a la hora clásica del aperitivo, en torno de las mesitas redondas, frente al mar... Acompañada de la melopea de la orquesta matutina, "ella" lanzó la frase y "la otra" respondió con la mirada.

En la tarde, en la mansión elegante donde se ofrece un té, junto al "Ibiscus" florido de rojo, la respuesta fué dura y violenta. Todas las amigas y enemigas toman parte en la contienda, agítanse las "echarpes" de donde "Paquin", y los abrigos ligeros de donde "Callot", y en el laberinto de opiniones declaradas y de hechos discutidos, surgen nuevos disturbios.

En la noche, en el salón de baile luminoso, aparecen las princesas regiamente ataviadas, deslumbrantes y radiosas, a fin de atraerse partidarios y mantener los satélites. La discordia más absoluta impera y se perora en todos los rincones, mientras se cruzan las miradas altaneras.

Es perfectamente incomprensible el origen del conflicto, pero — ¡no importa! — dos días después, todo el mundo actúa en el drama: esposas maridos, amigos, visitas, mozalbetes, gringos, institutrices, etc., el todo en una atmósfera de tango zapateado y de fox-trot retorcido, acompañados de palillos y castañuelas.

Fin de temporada!

ALMOR.

Freudenburg & Balmaceda

ARRENDAMOS
FUNDO

DE TRESCIENTAS CUARENTA CUADRAS, MUY BIEN REGADAS, TERRENOS ESPECIALES PARA CHACARERIAS, SIEMBRAS Y CRIANZAS.
SITUADO A POCAS CUADRAS DE ESTACION DE LA LINEA CENTRAL.

Canon: $ 50,000

José Manuel Balmaceda T.
Guillermo Freudenburg C.
330 — MORANDE — 330

Circular de la Cancillería de Bolivia a sus Legaciones

Insertamos el texto íntegro de la Circular que acaba de enviar a sus Legaciones en el extranjero el Ministerio de Relaciones Exteriores de Bolivia, porque creemos necesario que en estos días de la diplomacia de puertas abiertas, todos los ciudadanos tengan conocimiento de todos los aspectos de los problemas internacionales que más vitalmente afectan a nuestro país.

Las últimas incidencias de la vieja cuestión de Tacna y Arica, que son bien conocidas entre nosotros, dan un interés cuya magnitud apreciarán nuestros lectores, a este importante documento, que dice así:

……

Las Conferencias de la Paz

Con el propósito de liquidar un estado de guerra tan prolongado y tan agudo, que había perturbado todas las actividades de la civilización contemporánea, reunióse desde fines del mes de Enero del presente año una conferencia en la ciudad de París, en la que se han planteado los problemas múltiples de las paz europea y de la reorganización de las nacionalidades sobre bases de estabilidad y de justicia. El Gobierno de Francia, en representación de las potencias beligerantes y victoriosas, se dignó comunicar a la Legación de Bolivia en París que esta República podría hacerse representar por medio de un delegado en el referido Congreso. Este Gobierno designó para desempeñar esas funciones al actual Ministro de Bolivia en Francia, don Ismael Montes, quien ha concurrido a las conferencias en virtud de aquella invitación y conforme a las instrucciones que esta Cancillería le ha trasmitido.

La actitud diplomática que adoptó el Gobierno de Bolivia en el mes de Abril de 1917 con relación a la guerra en que se habían empeñado los Estados Unidos de América y las más grandes potencias de Europa, importaba dejar constancia de su asentimiento a los principios que el Presidente Wilson había proclamado y en nombre de los cuales había pedido a su país el empleo de todas las energías de la República.

Los principios wilsonianos

Entre esos principios, metódicamente clasificados en los mensajes de 22 de Enero de 1917 y 8 de Enero de 1918, se encuentran algunos que fueron en todo tiempo fundamentos incontestados de toda organización social y política y bases de toda entidad civilizada. Figura entre ellos la igualdad de las naciones y la identidad de los derechos que todas ellas tienen de conservar y mantener su independencia, sin consideración a la extensión de su territorio, ni a la densidad de su población, ni a la abundancia de sus riquezas o de sus recursos. Manteníase a la vez el principio de las nacionalidades fundadas en la homogeneidad de sus elementos étnicos y en la armonía de sus condiciones geográficas; pero principalmente en el libre consentimiento y en la voluntad de los habitantes para hacer vida común. Al analizar el Presidente Wilson, en su mensaje del 22 de Enero de 1917 las condiciones que deberían reunir las futuras nacionalidades, expresaba de una manera concreta que "el mundo puede estar en paz sólo en caso de que su vida sea estable, y no puede haber estabilidad donde la voluntad se encuentra en rebelión, donde no existe tranquilidad de espíritu y un sentimiento de justicia, de libertad y de derecho. Además, todo gran pueblo que lucha por el pleno desenvolvimiento de sus elementos y de sus recursos, debería tener asegurado un acceso directo hacia los caminos reales del Océano". "Con el concurso de un arreglo apropiado no se debe cerrar a ninguna nación el libre acceso a las rutas abiertas del comercio del mundo y las vías marítimas deben ser libres, tanto en el derecho como en la práctica."

Dando desarrollo a estos conceptos, señalaba prácticamente las entidades políticas europeas que podían y debían acogerse a esas reglas para constituir organismos políticos capaces de ser elementos eficaces para el progreso y para la paz.

Una vez abiertas las conferencias de París, el delegado de Bolivia recibió instrucciones para armonizar sus palabras, sus procedimientos y sus actos con ese conjunto de doctrinas que habíamos aprobado como una norma política conveniente para los intereses comunes y con las cuales se había solidarizado nuestra diplomacia. Como era natural prever, ese Congreso de la paz, encargado de resolver los problemas complejos de la política europea, no tendría una oportunidad propicia, ni suficiente preparación y reposo para que pudieran serle sometidas las reclamaciones o controversias de la América latina; pero el clamor de la conciencia universal, un anhelo vibrante de paz y de justicia, le ha impuesto la creación de una sociedad que tendría una triple incumbencia trascendental; trataría por todos los medios de mantener la paz y la armonía entre las naciones; haría lo necesario para alejar o suprimir todo motivo o pretexto de desavenencia y de discordia; una vez producido un desacuerdo internacional, tomaría a su cargo la solución de la dificultad por medios conciliatorios y justos.

Los problemas americanos

Lo mismo que en el viejo Continente existen en la América latina problemas de índole diversa, ya sean sociales, económicos o simplemente geográficos o políticos de múltiple gravedad y trascendencia. Algunos de ellos se prestan para un debate reposado y para razonables avenimientos; pero hay otros que pueden perturbar la paz internacional y que extravían ya la serenidad de los hombres de Estado. Algunos afectan intereses fundamentales y las bases mismas de la soberanía y no podrían resolverse, por lo tanto, sin el concurso de entidades imparciales, empeñosas en el mantenimiento de la paz y dotadas de todos los elementos de sabiduría y de prestigio para hacer respetables sus decisiones. Figuran entre ellos los que han sido consecuencia de guerras internacionales y los que afectan las condiciones esenciales de la soberanía.

La controversia con Chile

Después de la emancipación de las colonias españolas, a principios del siglo pasado, fué prolongado el proceso de su organización política a causa principalmente de la vaguedad en que se habían mantenido las antiguas delimitaciones administrativas, tornando discutibles y dudosos los límites geográficos de unas y otras soberanías. Las primeras querellas que entre las nuevas nacionalidades surgieron fueron pleitos de linderos, contradicciones de vecindad internacional. Uno de estos litigios, exacerbado por el incentivo de riquezas recientemente descubiertas, provocó la cuestión de límites entre Bolivia y Chile, que abarcó, con múltiples incidencias, espacio no menor de treinta años, a pesar de que en esa región minera fueron nuestros derechos ni dudosos ni discutibles. Esa situación terminó con los tratados definitivos de límites de 1866 y 1874, que estaban llamados a crear y establecer entre los dos países relaciones armónicas y normales.

Incidentes muy conocidos y vulgarizados por la crítica histórica determinaron una apreciación contradictoria de los alcances del último tratado y produjeron la explosión de la guerra de mayores proporciones que ha presenciado el suelo suramericano y cuyo éxito fué adverso para las armas y para los intereses políticos de Bolivia y del Perú, que se habían ligado desde 1873 por un tratado de alianza defensiva para la protección de sus respectivos dominios.

Contestando la tesis chilena.—Alianza defensiva

Una circular diplomática dirigida en fecha reciente por la Cancillería de Chile a sus Legaciones en el extranjero, ha afirmado que el referido pacto había tenido por objeto llevar a cabo el despojo de territorios chilenos y la anulación de sus elementos de trabajo, de industria y de riqueza. Esta apreciación no se encuentra en armonía con los antecedentes históricos, ni con la situación costánea de Bolivia y del Perú.

Ambos países habían sufrido frecuentes perturbaciones internas que habían detenido su desarrollo político y social y mantenido en condición estacionaria sus elementos de riqueza. Poseedores de vastas heredades, en su gran parte inexploradas y desconocidas, no parecía natural que se propusieran buscar una expansión territorial que no habría podido avenirse ni con sus instintos nativos ni con sus peculiares predilecciones, ni con la escasez de elementos propios para desenvolver sus actividades y sus industrias. En cuanto a los intereses salitreros a los que atribuye de parte del Perú una codicia tradicional, nos cumple afirmar que en Bolivia esa industria no ejercía atracciones visibles, ni había consumido capitales que tenían otros campos conocidos de inversión reproductiva. Por otra parte, el litoral de Atacama, que había sido objeto de aquella controversia decenaria de frecuentes excitaciones internacionales, se encontraba separado de los centros activos de Bolivia por un vasto e inclemente desierto y muy difícilmente llegaban hasta allí los elementos necesarios para mantener la soberanía nacional. No es dable concebir que en tales condiciones hubiera podido pensar ninguno de los dos Gobiernos en un propósito de expoliación que no justificaban necesidades que no existían ni ambiciones de predominio que no podían vislumbrarse. Por lo que a Bolivia respecta, durante la primera época de su organización y de su desenvolvimiento político, tuvo el cuidado incesante de vigilar y proteger sus fronteras internacionales, defendiendo su territorio de agresiones y de litigios que estimulaban la instabilidad de su paz interna.

¿Cómo habría pensado en abandonar la custodia de las heredades propias para ir en busca de aventuras de conquista y de predominio?

Pasaba en el Continente por país militarizado a causa de la frecuencia y de la intensidad de sus guerras civiles; pero el más superficial examen de ese militarismo incipiente demostraría que jamás llegó a formar núcleos de fuerza armada capaces de inquietar a los países vecinos. En medio de esa turbulencia de su política interna y de esa tendencia de los países vecinos por disputarle la integridad de su patrimonio territorial, era natural que buscara elementos de mutua cooperación y de defensa y a esa necesidad obedeció el tratado de alianza con el Perú, firmado en 1873 y al que fueron invitados a adherir el Gobierno argentino y aún otros más del Continente.

Bolivia aceptó la guerra, porque no existía otro recurso honorable para salvar su decoro nacional después de la ocupación del territorio de Atacama, que había sido materia de incesantes controversias.

Las consecuencias de la guerra

Al cabo de tres años, durante los cuales habían quedado agotados las fuerzas militares y los recursos económicos de las dos repúblicas, era menester acordar condiciones de paz que crearan una situación nueva y que restablecieran la normalidad de la vida en esta parte de América. El Gobierno del Perú se avino a suscribir un tratado de paz en Octubre de 1885, cediendo a Chile todo el departamento de Tarapacá hasta su límite meridional del río Loa. La presencia de la soberanía de Chile en toda la extensión de esa costa marítima colocaba el litoral boliviano de Atacama encerrado dentro de dos porciones de territorio chileno y habría sido imposible arrancarlo de ese circundamiento militar y geográfico, a menos de intervenciones extrañas y decisivas. El Gobierno de Bolivia envió a Chile plenipotenciarios para buscar las condiciones de un avenimiento, pero los representantes de Chile encontraron y reconocieron que existía una imposibilidad política y geográfica para llegar en aquel instante a celebrar un tratado de paz definitivo. Era que la anexión del litoral de Atacama, impuesta por la cesión peruana de Tarapacá, dejaría a Bolivia privada de toda comunicación con el mar y despojada, por lo tanto, de los atributos esenciales de la soberanía. En vista de la imposibilidad política de celebrar un pacto que consumaría, no sólo cesiones territoriales, sino la anulación de una nacionalidad como partícipe de los beneficios del comercio marítimo con que había nacido a la vida independiente, los propios negociadores chilenos reconocieron que no podría verificarse sino un acuerdo provisional, mientras se obtuvieran los medios de reemplazar para Bolivia de una manera conveniente la costa por cuya posesión se había desencadenado la guerra en América. Tal fué el origen y explicaciones del pacto de tregua de 4 de Abril de 1884. En ocasiones anteriores y aún en medio mismo de las hostilidades de la guerra, el Gobierno de Chile había hecho proposiciones al de Bolivia de acuerdos que importaban el canje del litoral de Atacama con otro, el de Tacna y Arica, que Chile esperaba obtener a perpetuidad. Estas proposiciones se repitieron con significativa frecuencia, demostrando la verdad indiscutible de que si existe por desgracia la práctica de derivar ventajas políticas o territoriales de los éxitos de la victoria no existe el derecho de privar a ninguna soberanía de los órganos naturales de su desenvolvimiento.

El tratado del 95

A pesar de que el derecho de Bolivia a comunicarse directamente y por territorio propio con el océano, no sólo estaba fundado en las leyes elementales que rigen los organismos políticos, sino reconocido de manera formal y explícita en diferentes documentos, declaraciones y actos diplomáticos del Gobierno de Chile, debía ese reconocimiento tener una consagración jurídica en el tratado de paz y amistad de 20 de Mayo de 1895, en el cual el Gobierno de Chile, para contemplar esa necesidad primordial de la soberanía boliviana, cedía a Bolivia los derechos expectaticios que se derivaban del artículo III del Tratado de Ancón. Cuando llegó el momento de promulgar y perfeccionar ese pacto se encontró el obstáculo de carácter político, de no poder acordarse con el Gobierno del Perú los procedimientos del plebiscito que debía de terminar la posesión definitiva de dichos territorios. Es de notoriedad que esas dificultades subsisten todavía y constituyen un motivo de inquietud y de alarma para la paz del Continente americano.

La nota Konig

La solución natural, a mérito de esos obstáculos, habría sido buscar otros elementos geográficos para satisfacer una necesidad de orden superior, que, no sólo diera a Bolivia los medios necesarios de desarrollo, sino que cimentara la amistad de Bolivia y de Chile sobre bases de un cordial entendimiento. En vez de comprenderlo así, el representante diplomático de Chile en Bolivia señor Abraham Konig dirigió a este Gobierno una comunicación que lleva fecha 15 de Agosto de 1900 en la que se encuentran los siguientes conceptos:

"Es un error muy esparcido y que se repite diariamente en la prensa y en la calle, el afirmar que Bolivia tiene derecho de exigir un puerto en compensación de su lito-

A los señores Profesores
DE INSTRUCCION PRIMARIA

Recomiendo imponerse detenidamente de los siguientes textos para consultar la conveniencia de su adopción:

Aritmética Elemental, por Manuel Soto (profesor de Estado). Unica que tiene metodología para el maestro. Un tomo, cartoné.

Historia de Chile, por A. Díaz Meza. Aprobada por el Ministerio de Instrucción Pública para las escuelas primarias de la República y por el Ministerio de Guerra y Marina, para las escuelas primarias del Ejército. Un tomo, cartoné, de 340 páginas, profusamente ilustrado.

Geografía General Elemental, por Luis Caviedes. Un tomo de 96 páginas, con muchos grabados.

De venta en todas las Librerías.

Casa editora:
LIBRERIA NASCIMENTO
Ahumada 265.—Casilla 2298

MAÑANA

tendrá Ud. las direcciones del canjeo
BOLETOS DE LA GRAN RIFA
RATANPURO

Sin falta, mande los envases vacíos a cambiarlo el Lunes. Con un sólo Boleto puede Ud. ganar el premio gordo, los 10 MIL PESOS

COBRE PURO
NECESITAMOS
20,000 KILOS

Hacemos contratos por 4 a 5,000 kilos mensuales.

MARCEL DUHAUT y Ca.
Casilla 3453
Teléf. Ing. 112, Sta. Elena
955-c-8

GALVARINO PONCE
DENTISTA
Cirugía y enfermedades de la boca.— Bandera 537.— Teléfono 776.

VENDEDOR VIAJERO

que saldrá el 15 del presente para el sur, hasta Puerto Montt, actualmente vendiéndole a varias casas comerciales y fábricas y conociendo el comercio en general, hasta Puerto Montt, solicita representaciones comerciales e industrales a comisión. Dirección: Armando Valenzuela.

CASILLA 1270. — SANTIAGO
959-c-8

INSTITUTO
ANDRES BELLO

Rosas 1160, entre Bandera y Morandé

Los alumnos medio-pupilos pueden pasar al establecimiento a recoger su boleta de incorporación del 1.o al 10 de Marzo, de 9 a 11 1|2 y de las 14 a las 17 y media.

Los alumnos internos deberán recogerse el Domingo 16.

Las clases comenzarán el Lunes 17 del presente.

11-C
EL RECTOR.

GEOGRAFIA
POR GONZALO CRUZ
Acaba de aparecer la 26.a edición.
PRECIO: $ 4
PEDIDOS A
LIBRERIA
ZAMORANO Y CAPERAN
COMPAÑIA 1015.—Casilla 362

ALQUILAR

NECESITO
CON URGENCIA

CASA QUINTA O CASA AMUEBLADA, PREFIERO QUINTA, SITUACION PEDRO DE VALDIVIA, PROVIDENCIA O LLANO SUBERCASEAUX, PARA LOCATARIO DE MUCHA SOLVENCIA.

CARLOS OSSANDON B.
1080— HUERFANOS —1080

LIBROS
DE ESTUDIO

Nacionales y extranjeros para Preparatorias, Humanidades, Medicina, Dentística, Leyes, etc., se encuentran donde

ZAMORANO Y CAPERAN

proveedores de los grandes establecimiento de enseñanza y colegios particulares de Santiago y provincias. Dirección:

COMPAÑIA 1015 - 1019
CASILLA 362

Escobillas
de bronce de 3, 4 y 5 hilera
de bronce circulares.
de acero circulares.
de acero de 6 hileras y de fibra vegetal.

OFRECE:
FUNDICION LIBERTAD
LIBERTAD, 53 y 58

POLVOS MALVALOCA

a $ 3.80, y surtido completo de perfumes FLORES DEL CAMPO, ofrece la

Botica Española
AHUMADA 318

GUERRA DEL PACIFICO
Tomo III y último

La nueva obra de don Gonzalo Bulnes,
"La ocupación del Perú: La Paz"

COMPRENDE todos los acontecimientos ocurridos desde la toma de Lima hasta la desocupación del Perú.

Historia completa, documentada, del Tratado de Ancón
De palpitante actualidad que todo chileno debe conocer.

Se pondrá en circulación el 1.o de Marzo
Dirija sus pedidos a la
Soc. Imprenta y Litografía Universo
VALPARAISO, Casilla 902. SANTIAGO, Casilla 1017.

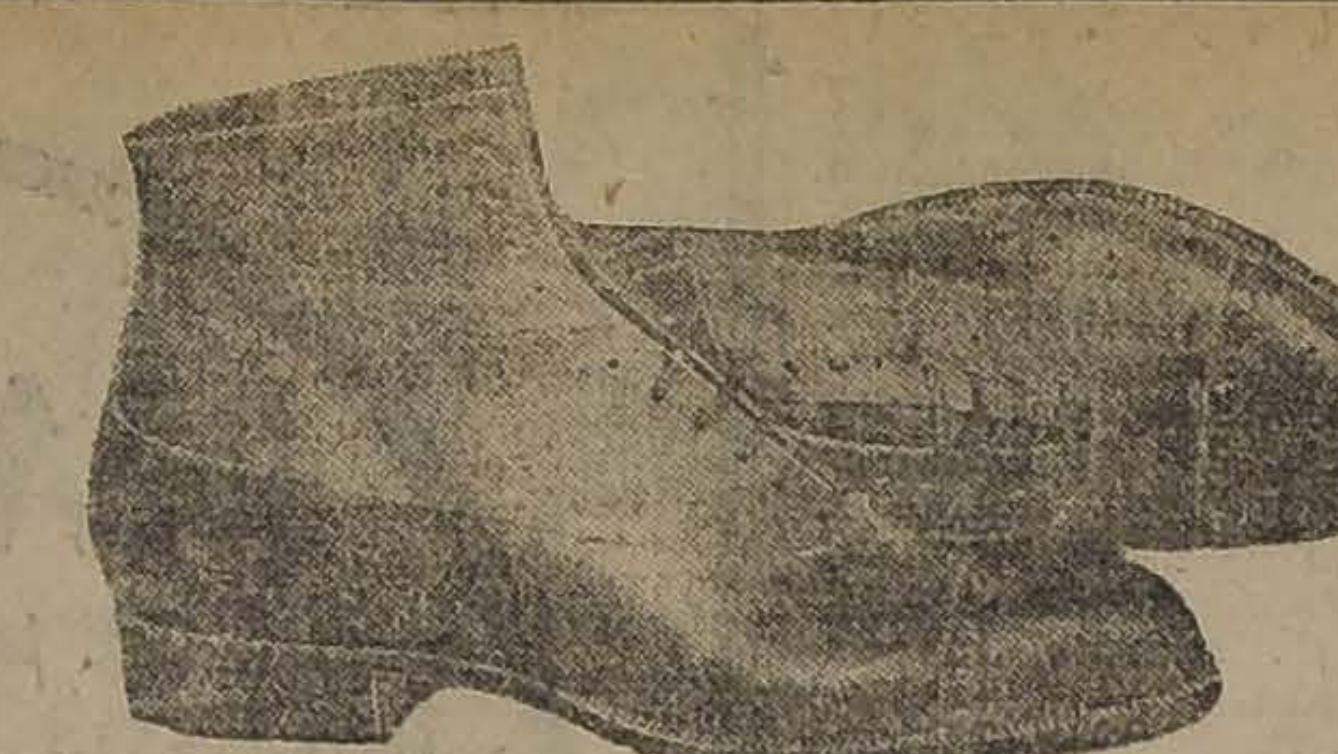

Ofrecemos la única oportunidad del día durante esta primera quincena del presente mes. El calzado lo vendemos al precio antiguo. Se beneficia Ud. con un 60 por ciento. Detallamos precios:

Para caballeros

Botín Boxcalf y cabritilla, clases muy durables, hormas última moda, a	$ 18.50
En clases de primera, extra, $ 22.50 y	$ 26.00
Muy finos, $ 29.50 y	$ 32.50
Zapatón acharolado, clase extra, a	$ 29.50
Botín charol con previl muy fino a	$ 30.00
Boxcalf con paño clase garantida a $ 22 y	$ 27.50
Cabritilla acharolada con previl y paño varios colores, clase superior, a	$ 30.50
Calzado para Tennis con suela de goma, artículo norteamericano, muy flexible, a	$ 14.50
El mismo artículo nacional, a	$ 13.50

Para señoras

Zapatillas y zapatones de cabritilla, clase muy durable, de una suela y doble, a	$ 12.80
Clase muy fina, a $ 15.50 y	$ 18.50
Zapatillas cabritilla acharolada, a $ 16.50 y	$ 18.50
Zapatones doble suela a $ 16.50, 17.50 y	$ 20.00
Botas cabritilla negra de última moda variedad de hormas a $ 14.50, 15.80 y	$ 18.00
Clase extra a $ 21.50, 24 y	$ 26.50
Cabritilla acharolada, botas muy buena clase y variedad de modelos a $ 19, 21.50 y	$ 24.00
Clase primera extra a $ 28.50, 30 y	$ 34.50

Le advertimos que en botas hay una gran variedad de modelos y lo mismo en calzado rebajado.

Para colegiales

Botín Boxcalf del 27 al 30, a	$ 10.50
El mismo artículo del 31 al 34 a	$ 12.50
Igual del 35 al 38, a	$ 14.90

Este calzado es todo doble suela; garantizamos su duración.

Los principales colegios se surten de esta casa.

Para niñitas

Ofrecemos el mayor surtido en botitas y calzado rebajado.

Esta Casa es atendida por su propio dueño y personal el más competente de Santiago. Ventas al por mayor y menor.

La Casa cuenta con la fábrica más grande de Chile y es la que da más facilidades al público.

Atendemos pedidos de provincias desde un par.

Giros: Correo 2, Casilla 4602, Teléfono Inglés 105, Estación.

'LA UNIVERSAL'

2602-DELICIAS esq. de MOLINA-2602

Lorenzo Amengual.

NO HAY COMIDA BUENA

sin los

Vinos

Errázuriz-Panquehue

Pídanse los reservados al Depósito de Santiago.

SANTA ROSA 835

TELEFONO 6164—Matadero

Desde un cajón se reparte a domicilio.

LUIS GONZALEZ Z.,
Administrador.

Plumeros

UTILES DE ASEO

CEDAZOS DE CRIN

A PRECIOS SIN COMPETENCIA ENCONTRARA USTED EN NUESTRAS FABRICAS DE PLUMEROS

DELICIAS 1934

AGUSTINAS 1778

8-c

EMPLEADO

COMPETENTE

en el ramo de

MERCERIA

necesítase en

DELICIAS No. 44

Inútil presentarse sin buenos informes.

8-C

NIÑO

que conozca bien las calles, para los mandados y reparto de paquetes, necesítase

Se exige recomendaciones

EN DELICIAS No. 44

8-C

Robinovitch e Hijo

CASILLA 1234.—TELEFONO 1856

HUERFANOS 2653
SANTIAGO

Sacadores de papas.

Clavos para embarcaciones, negros y galvanizados.

Estanques, 18 litros.

Tapas. Alcantarillados.

Carretillas, todos tipos

Escaños y sillas, para jardines.

Arados, en general.

Palas Mono, importadas y nacionales.

Palas buey fundidas.

Rastras 30 y 24 clavos.

Rastras de discos para tierras gredosas.

Repuestos para toda clase de arados.

z-01

COMPAÑIA

— DE —

Aguas Minerales LA ÑIPA

Cítase a los señores Accionistas a Junta General Ordinaria para el 14 de Marzo actual, a las 15 horas (3 P. M.) en la Oficina de la Compañía, calle Prat 258, para presentarles el Balance y la Memoria de 31 de Diciembre del año ppdo.

Valparaíso, Marzo 1.o de 1919.

EL DIRECTORIO.

10-C

Ministerio de Guerra

Inspección de Remonta

Llámase a concurso a los veterinarios titulados que deseen ingresar al Ejército en calidad de Veterinario 2.o

Bases del concurso en la Inspección de Remonta.

10-c

CEMENTO

PORTLAND BLANCO
"EDISON"

Especial para estucos imitación piedra

Casilla 1263 - CASTRO 78
SANTIAGO

Sobre los mejores precios

COMPRAMOS

Toda clase de Frutos del País

Merlo y Del Favero

CHACABUCO, 20 (a media cuadra de la Estación Central)

Teléfonos: Inglés 120 Estación - Nacional 420

12494-8-c

COLEGIALES

APROVECHAR LA

LIQUIDACION DE LA

Mueblería Imperial

que para facilidad de las obras de ensanche de sus almacenes, realiza a los precios siguientes:

Catres con sommier, desde $	36.00
Catres blancos con sommier inglés modelo Liceo No 3 de Niñas $	125.00
Colchones de estopa desde $	14.00
Colchones de algodón desde $	29.50
Colchones de pura lana, desde $	49.00
Colchones de crin vacuno, desde $	49.00
Almohadas de estopa, desde $	2.90
Almohadas de algodón, desde $	5.50
Almohadas de pura lana, desde $	9.50
Almohadas de crin vacuno, desde $	10.50
Veladores de madera modelo Instituto San Martín, desde $	13.50
Colchas blancas, desde $	14.00
Sobrecamas, desde. $	24.00
Frazadas de algodón, desde $	5.80
Frazadas de lana, desde $	17.00
Sábanas de crea de una pieza, desde $	5.90
Fundas de lienzo, desde $	1.20
Bolsas de cotí para ropa, desde $	4.50
Bolsones para libros, desde $	3.50
Cajas maletas para ropa, desde $	10.00
Aparatos de fierro para lavatorio y jarro, desde $	6.80
Tazas de fierro enlozado para lavatorio, desde $	3.90
Jarros de fierro enlozado para lavatorio desde $	5.90

Mueblería Imperial

TELEF. 2784.—CALLE 21 DE MAYO N.o 801.—CASILLA 464

En liquidación por ensanche del local

Proximamente inauguración de los altos.

FERROCARRILES DEL ESTADO

Se solicitan propuestas públicas para el 29 de Marzo próximo, por: aceros, alambres, bigornias de cuernos, bronce en planchas, cable de alambre, cadenas de acero, cañerías de cobre, id. de fierro negro, clavos de alambre, id. de fierro cortados, cobre redondo en barras, id. en planchas, codos de fierro negro, combos de acero, coplas de fierro galvanizado, curvas de fierro, esterilla de fierro, fierro homogéneo Lowmoor, id. Staff, id. acanalado y galvanizado, id. en lingotes, fuelles de mano, gatas de cremallera y de tornillos, golillas de fierro, hojalata, manguera de lona con goma, id. de goma, molejones de piedra, id. de esmeril, palas, pernos de fierro con tuercas, id. con rosca para madera, id. para tapas de cajas graseras, pez de castilla, piedra pomez, plomo en planchas y en lingotes, plombajina, potasa cáustica, puntas de alambre, remaches de fierro y de cobre, soda cáustica, soldadura de bronce, suelas, tees de fierro, tela de alambre, tornillos para mecánicos, tubos de acero para locomotoras, id. para calderos, tuercas, uniones, vidrios, zinc liso y en lingotes.

Bases y antecedentes en el Departamento de Materiales y Almacenes (Estación Alameda).

Santiago, 27 de Diciembre de 1918. c—29

TRATEROS

Pídense propuestas públicas a trateros albañiles y carpinteros inscritos para la ejecución de varias casitas en estaciones de la II Zona conforme a las bases y antecedentes que se pueden consultar en la oficina del Ingeniero Jefe de la Sección Vía en la estación Alameda de 13 a 15 horas.

Las propuestas se abrirán en la oficina aludida el 18 de Marzo a las 15 horas.

Santiago, 2 de Marzo de 1919.

El Administrador de la Zona.

Sociedades Anónimas

Banco Francés de Chile

En virtud de lo dispuesto en los artículos 32 y 33 de los Estatutos, se cita a los señores Accionistas a Junta General Ordinaria para el Lunes 24 del presente, a las 17 horas, en el domicilio social, Huérfanos N.o 1072.

El Balance y Memoria fueron publicados en los diarios "El Mercurio" y "La Nación" del día 19 de Enero de 1919.

Santiago, Marzo 5 de 1919.

RAFAEL ORREGO,
Presidente.

28-10-c

Banco Francés de Chile

Para los efectos del artículo 39 de los Estatutos, el Registro de Transferencias de Acciones permanecerá cerrado desde el 14 al 24 inclusive del presente mes.

Santiago Marzo 5 de 1919.

EDMUNDO LAVILLE,
Administrador Delegado.

29-10-c

BANCO
Hipotecario de Chile

Para llevar a efecto el aumento de Capital acordado por la Junta General Extraordinaria de 14 de Enero de este año, se pone en conocimiento de los señores Accionistas lo siguiente:

1.o Cada accionista tiene derecho para subscribir una acción por cada cuatro acciones de las que existan anotadas a su nombre, el día 10 de Marzo.

2.o El pago de las nuevas acciones, a razón de $ 200 por cada acción, deberá efectuarse desde el 15 al 25 de Marzo.

3.o Expirado este plazo cesa el derecho a la subscripción.

4.o Las fracciones de acciones serán vendidas por el Banco y su producido se abonará posteriormente a los accionistas a quienes correspondan.

5.o El Registro de Transferencias de acciones estará cerrado desde el 10 hasta el 25 de Marzo.

Los señores accionistas residentes en Valparaíso pueden pagar sus acciones en el Banco de Chile, oficina de esa ciudad.

Santiago, 1.o de Marzo de 1919.

4954-25-c SALUSTIO BARROS O., Gerente.

COMPANIA NACIONAL DE SEGUROS

"LA CENTRAL"

FUNDADA EN 1900

Capital	**$ 2.000,000.00**
Fondos acumulados.	**1.592.573·00**

Oficina Principal: Valparaiso, PRAT 255

DIRECTOR-GERENTE:
Don FRANCISCO MONTANE URREJOLA

Oficina en Santiago: HUÉRFANOS, 1080

AGENTES:
D. CARLOS OSSANDON B.
D. JOSÉ P. BENAVENTE
Srs. WESSEL DUVAL & Co.

Esta Compañía efectúa toda clase de seguros, y ha pagado desde su fundación por siniestros, la suma de

$ 3.457.851.42

"La Valparaíso"

Compañía de Seguros Contra Incendios, riesgos Marítimos, etc.

Cochrane N.o 879

Valparaiso

Capital Subscripto.	**$ 2.000,000.00**
Capital Pagado	**1.000,000.00**

BANQUEROS

BANCO A. EDWARDS & Co.

CONSEJO DIRECTIVO

PRESIDENTE	VICE-PRESIDENTE
Don Jorge Etchegaray	Don Ricardo W. James

CONSEJEROS

Don Max Fontaine
Don Francisco Sampaio
Don Eduardo Deves
Don Arturo Garcia
Don José M. Ríos Arias

GERENTE:
Don Ricardo Swett O.

Agentes generales en Santiago:

JORGE PHILLIPS y Cía.

Agencias en todas las principales ciudades de la República.

Banco Español de Chile

Desde el Lunes 3 del actual, queda a disposición del público la **SUCURSAL** que este Banco ha abierto en la

CALLE SAN PABLO N.o 3291

(ESQUINA DE LA AVENIDA MATUCANA)

Santiago, 1.o de Marzo de 1919.

4955-10-c JOSE URETA E., Gerente.

Compañía Trasatlántica

DE BARCELONA

VAPORES-CORREOS ESPAÑOLES

Salida de Buenos Aires los días 2 y 12 de cada mes

Línea del Plata-Mediterráneo, el espléndido y rápido vapor

"Reina Victoria Eugenia"

saldrá de Buenos Aires en Marzo para Montevideo, Canarias, Cadiz, Almeria y Barcelona.

AGENTES EN VALPARAISO:
PEREDA Y MARTINEZ & Co.
COCHRANE 653.—CASILLA 898

SUB-AGENTE EN SANTIAGO:
JOSE MONSERRAT
Bandera esq. Agustinas.- Casilla 2170

C. S. A. V.

Compañía Sud-Americana de Vapores

VIAJES DIRECTOS Y RAPIDOS A CRISTOBAL EN 14 DIAS

Los siguientes vapores saldrán próximamente para la ZONA DEL CANAL (CRISTOBAL).

Vapor "HUASCO", capitán Carswell, el MIERCOLES 12 de MARZO a las 16 horas.

Vapor "IMPERIAL", Capitán Gregory, el MIERCOLES 19 de Marzo, a las 16 horas.

Harán escalas en COQUIMBO, ANTOFAGASTA, IQUIQUE, ARICA, MOLLENDO, CALLAO, SALAVERRY Y PAITA. Después de atravesar el Canal, llegarán a CRISTOBAL el 12 de Marzo y 2 de Abril, respectivamente.

Tendrán espléndidas conexiones con vapores para Europa y con las lujosas naves de la UNITED FRUIT C.o, QUE ZARPAN DE CRISTOBAL PARA NEW YORK Y NEW ORLEANS.

En Antofagasta y Arica combinarán con los trenes internacionales a La Paz, que salen los días Sábados y Lunes, a las 19.50 y 16 horas respectivamente.

VAPOR PARA ETEN

El vapor "MAPOCHO", capitán Toledo, saldrá para Eten con escalas en intermedios el SABADO 8 de Marzo, a las 16 horas, ANTOFAGASTA, COQUIMBO, Huasco, Caldera, Chañaral, Taltal, ARICA, Ilo, Mollendo, Tocopilla, IQUIQUE, Caleta Buena, Pisagua, Huacho, Supe, Huarmey, la, Pisco, Tambo de Mora, CALLAO, Samanco, Chimbote y SALAVERRY.

ONTERE PLAZA, Gerente.

AGENTE: Carlos Rogers, Bandera esquina Moneda.—SUB-AGENTES: Santiago H. Spencer, Huérfanos 948; Expreso Villalonga, Agustinas y Compañía de Trasportes Unidos, Estado esquina Delicias.

PESCADO Y MARISCO EL MERCADO, SAN ANTONIO 774
VENDE POR MAYOR Y MENOR
abierto de 7 a 12 y de 15 a 18, Domingos de 7 a 12
Teléfono Inglés 2002
SOCIEDAD NACIONAL DE PESCA

ral. No hay tal cosa. Chile ha ocupado el litoral y se ha apoderado de él con el mismo título con que Alemania anexó al Imperio Alsacia y Lorena, con el mismo título que los Estados Unidos han tomado a Puerto Rico. Nuestros derechos nacen de la victoria, la suprema ley de las naciones. Que el litoral es rico y vale muchos millones, eso ya lo sabíamos. Lo guardamos porque si nada valiera no habría interés en su conservación. Terminada la guerra, la nación vencedora impone sus condiciones y exige el pago de los gastos ocasionados. Bolivia fué vencida; no tenía con qué pagar y entregó el litoral. Esta entrega es indefinida, por tiempo indefinido, así lo dice el pacto de tregua indefinida; fué una entrega absoluta, incondicional, perpetua. En consecuencia, Chile no debe nada, no está obligado a nada, mucho menos a la cesión de una zona de terreno y de un puerto.

Aunque un tanto atenuada la crudeza de estas expresiones por el tenor de la circular diplomática que el Ministro de Relaciones Exteriores de Chile don Rafael Errázuriz Urmeneta dirigió a sus legaciones en el extranjero, con fecha 30 de Septiembre del mismo año, no era por eso de notificación menos perentoria, cerrando el paso a nuevas discusiones, que no podrían armonizarse con las doctrinas generales del derecho y con el respeto a la fe nacional.

El tratado de 1904

Entretanto, el pacto de tregua, había sido estipulado, bajo la presión de circunstancias penosas para Bolivia, no sólo la ocupación del litoral que poseía, sino la cancelación de su autonomía aduanera y esta restricción de desenvolvimiento financiero era un obstáculo insalvable para su existencia misma. Aunque seguro de los derechos de la nación a tener salida propia al océano, el Gobierno de Bolivia se vió en el caso de aplazar las gestiones que en ese sentido había empeñado desde 1884 y se allanó a sucribir el tratado de paz y amistad de 20 de Octubre de 1904.

Los derechos de Bolivia no han caducado

Entretanto los derechos de Bolivia a comunicarse libremente con el mar no han caducado, sinó antes bién se han exhibido con la evidencia de una necesidad ineludible que no sólo la diplomacia universal reconoce, sino que la experiencia de treinta años pone con elocuencia de manifiesto. Los derechos de las naciones fluyen de diversas fuentes; hay derechos naturales e inmanentes, como los de independencia, de libre desenvolvimiento y de los actuales dominios y de soberanía sobre las propias herederas; hay derechos convencionales que surgen de los tratados. Pero todos esos derechos son igualmente respetables y deben ser reconocidos en el concierde las naciones. Ellos han sido materia de declaraciones terminantes y concretas en que el Presidente de los Estados Unidos ha fundado las condiciones de la paz del porvenir, que tendrán consagración positiva en los acuerdos de la conferencia de paz y en lo futuro en la Liga de las Naciones.

Propósitos de paz universal

El Congreso de París, al iniciar sus labores a fines de Enero último, formuló la siguiente declaración:

"Los Gobiernos están ahora asociados en conferencia para conseguir la paz duradera entre las naciones."

Es decir que esa alta corporación tiene el propósito, no sólo de liquidar la guerra europea, que acaba de terminar y de señalar las condiciones de la paz entre las naciones beligerantes, sino conseguir la paz duradera entre todas las naciones del mundo. Acaba de dar una prueba palpable de que es ese su propósito cuando ha tomado el acuerdo de fundar una sociedad internacional, que se llamaría Liga de las Naciones para la paz universal. La fundación de esa sociedad importa uno de los pasos más avanzados de la civilización moderna; es el verdadero término de la era de la barbarie y de violencia que no tuvo en la historia humana sino dos ciclos memorables, el paganismo y el cristianismo. La fundación de una Liga internacional de justicia y de paz es, por lo tanto, el suceso más trascendental de la historia después de la implantación de las doctrinas del cristianismo en la civilización humana. La existencia de un tribunal constituído por la voluntad de los mismos asociados para juzgar de sus propias querellas y para dar a cada uno lo que es suyo, es la institución más noble que pudiera surgir de los estragos de una guerra espantable y pavorosa.

El Presidente Wilson ha señalado en un Mensaje reciente, las proyecciones de esa sociedad cosmopolita, a la que ha comunicado el aliento de su fe y los prestigios de su espíritu superior y le marca el rol de evitar las disputas entre naciones, que pudieran constituir un peligro para la paz internacional.

Demandaremos el puerto de la Liga de las Naciones

"La demanda que en estos instantes formula Bolivia en favor de sus tradicionales alegaciones para obtener una salida propia al mar que le asegure su independencia comercial y política, no podría, en las presentes condiciones ser satisfecha mediante acuerdos convencionales, en razón del estado delicado y vidrioso de la política continental. Intentaremos, sin embargo, dentro de las conveniencias diplomáticas y de la más perfecta amistad y buen propósito, llegar a avenimientos con los países vecinos a nuestras necesidades primordiales de pueblo autónomo; mas, en el caso de que esos esfuerzos resultaren ineficaces, llevaremos nuestra querella ante una entidad superior, imparcial y prestigiosa, para que reconozca la legitimidad de nuestra reclamación, en nombre del derecho inmanente de las naciones, y en seguida indicaríamos, con su elevado concurso, la forma cómo podría reintegrarse la costa marítima que antes hemos poseído, cuando adquirimos los derechos de la soberanía después de una guerra esforzada de quince años y que fué en la infancia de nuestra autonomía, la garantía de nuestro desenvolvimiento comercial y político. Es entendido que cualquiera adquisición de territorio, para satisfacer esa necesidad vital, sería compensada convenientemente y con arreglo a las doctrinas generales del derecho.

Esta situación anónima y monstruosa de una nacionalidad exuberante que posee riquezas naturales ingentes dentro de una superficie de un millón de kilómetros cuadrados, es motivo justificado de inquietud y de peligro para la paz del Continente. Es contrario a la moralidad de los fenómenos sociales y aún al equilibrio de las fuerzas físicas, el encierro de ese inmenso volumen dentro de murallas que el empuje irresistible de las necesidades supremas puede romper a despecho de las precauciones y de los consejos de la prudencia gubernativa. Es con la evidencia de tales peligros que el Presidente de los Estados Unidos ha dicho, en el mensaje arriba citado:

"Con la asquiescencia de un arreglo, no habrá necesidad de privar a nación alguna de libre acceso a los abiertos caminos del comercio mundial".

"Y como sublimeando estos conceptos, se refiere a la situación de Serbia, de Bohemia, de Polonia, que deberán completar las condiciones de su soberanía mediante la adquisición de puertos propios que les comuniquen con las grandes rutas del océano".

El derecho primordial de las naciones

Las soluciones de la guerra han sancionado algunos principios que en otro tiempo fueron objetados o discutidos, principios abstractos de equidad, de derecho y de justicia; pero en ningún terreno de las especulaciones política ha podido plantearse una doctrina más concreta y más definida que la que se refiere al derecho primordial de las naciones de comunicarse por puerta propia con las demás colectividades del mundo, por cuanto el paso, gigantesco avanzado por la civilización en estos días, tiende a echar por tierra los vasallajes, tradicionales y las opresiones de los grandes o de los fuertes sobre los pequeños o sobre los débiles, que había sido la máxima de los tiempos primitivos y la enseña característica de la Edad Media.

El Gobierno de Bolivia, cumplió por lo tanto, un deber ineludible al anunciar a esa Legación, para que se sirva hacerlo saber al Gobierno ante el cual se encuentra acreditada, que entiende que la República tiene el derecho de poseer los atributos indispensables de la soberanía y que los reclamará ante la Liga de las Naciones, no sólo como satisfacción legítima de necesidades primordiales, sinó como elementos de concordia y de paz en este Continente.

La reintegración de nuestro derecho

No dudamos de què los países vecinos, en el caso de ser necesario un fallo obligatorio de la Liga de las Naciones, presentarán todas las facilidades necesarias para hacer práctico el veredicto seguros de que, por nuestra parte, observaremos iguales deberes de amistad y de respeto a la institución tutelar de las naciones y perseveraremos en la política abierta, de liberalidad absoluta con que compartimos con ellos las riquezas de nuestro suelo, en la armonía fraternal del trabajo y de la industria. Se comprende que no pretendemos adquisiciones territoriales antojadizas ni elementos injustificados de expansión, sino la reintegración de nuestro derecho de país ribereño del Pacífico, como condición ineludible de autonomía, de libertad comercial y política.

La cuestión chileno-peruana

Conexiones muy estrechas y tradicionales tiene el problema boliviano, con el que los Gobiernos de Chile y del Perú debaten actualmente con un ardimiento y una vehemencia que han dado origen, no sólo a la ruptura diplomática, sino al retiro de agentes consulares que sirvan los intereses corrientes del comercio internacional. No puede, por lo tanto, suponerse que estos problemas y estas controversias pudieran localizarse o circunscribirse a regiones determinadas y una reducida área geográfica del Continente. Las querellas actuales podrían provocar incendios más vastos y originar un conflicto continental de proyecciones incalculables. La Liga de las Naciones, conforme a las bases y propósitos de su organización, no tiene analogía con un tribunal arbitral internacional que debería ser solicitado por las dos partes contendientes para atender y definir sus reclamaciones. Una sociedad encargada del mantenimiento de la paz tiene que poseer atribuciones más amplias derivadas de los poderes que sus mismos asociados le hubieren conferido; de prevenir los conflictos, de sugerir espontáneamente soluciones y transacciones; de definir puntos de derecho y de doctrina, conforme a los principios proclamados como justos, y que han sido la razón de la victoria de las armas en una contienda de proporciones gigantescas.

No podría, por lo tanto, ser discutida la competencia de ese tribunal para fallar esa clase de litigios, pues en ese caso su institución sería inútil y no lograría servir con eficacia el propósito de mantener en el mundo civilizado la paz entre las naciones.

Reparar a una mutilación injusta de la soberanía nacional

Este Gobierno, que ha manifestado su decisión por la iniciativa formulada en la Conferencia de Paz de París para la organización de la Liga de las Naciones, dará los pasos que sean necesarios para someter sus reclamaciones, más arriba enumeradas y expuestas, a esa sociedad de cooperación y de conciliación y se someterá a sus acuerdos, que indudablemente han de coincidir con los sanos principios que invocamos. Se empeñará en informar e ilustrar suficientemente su espíritu sobre la índole y antecedentes de esa controversia, que tiende a reparar una mutilación injusta de los órganos de la soberanía nacional, por efectos de acontecimientos bélicos que no fueron obra de Bolivia, y que cayeron sobre su destino nacional como una catástrofe sorpresiva. Este Ministerio se ha sentido obligado a traer en esta nota recuerdos ingratos dentro de una amistad internacional que anhela cultivar con todo el esmero de las comunes conveniencias, para demostrar que el derecho primordial de Bolivia de comunicarse directamente con el mar, después de haber sido reconocido por los mismos que fueron nuestros adversarios, y que fué materia de negociaciones persistentes desde 1884 hasta 1900, fué súbitamente negado y contestado, no por efecto de evoluciones imprevistas o de un cambio en el orden de las necesidades políticas, sino por esa oscilación de ideas que reflejan las declaraciones del Ministro de Chile señor Konig, copiadas más arriba.

La naturaleza y la tradición han trazado con admirable claridad y armonía los destinos de la América Meridional. Dividido este Continente, de sur a norte, por la gran cordillera de los Andes, los países que quedaban al occidente de esta especie de espina dorsal, se encontraban comunicados con el océano Pacífico y los que quedaban al Oriente eran tributarios del Atlántico. Aquellos tenían a la vez, por providencial privilegio, la ventaja de hallarse vinculados con el océano oriental, por medio de los grandes sistemas fluviales que ponen en contacto al Ecuador, Perú y Bolivia con los Amazonas y el Río de la Plata. Los primeros tuvieron siempre, y la geografía les marca claramente su destino, comunicaciones propias con el Pacífico y al sur del itsmo de Panamá no hay sino las Repúblicas del Ecuador, del Perú y de Chile que mantengan ese contacto marítimo, ineludible para su autonomía política y para su armonía geográfica. La República de Bolivia, que extiende sus dominios mediterráneos, entre los paralelos 10º, 20º y 24º, no podría tener contacto con la costa ecuatoriana, de modo que la salida natural a que tiene derecho por la tradición y por la naturaleza, tendría que ubicarse en alguno de los territorios que actualmente sirven a su comercio y a su acceso marítimo.

Ni lesionar ni perjudicar derechos territoriales de países vecinos

"La demanda boliviana tiene que localizarse necesariamente en esa región del Continente; pero, la satisfacción de nuestras reclamaciones, no tiende en manera alguna a lesionar o perjudicar intereses territoriales o políticos de países vecinos, con los cuales mantenemos relaciones estrechas de amistad y con los que tenemos vínculos durables de simpatía y de interés común. Muy lejos está de nuestro ánimo pretender, como otros pretendieron en circunstancias diversas de la historia americana, las heredades ajenas. Sólo por la entidad internacional llamada Liga de las Naciones, la legitimidad de nuestro derecho, se señale con el alto espíritu de justificación que ha de caracterizar, la zona por la cual podría verificarse el contacto de Bolivia con las grandes vías del océano. Cualquiera que fuese dicha zona sería debidamente indemnizada no sólo con compensaciones adecuadas, sino con ventajas de solidaridad política que serían de indudable provecho para cimentar sobre bases seguras la paz en el Continente. Nos abstendremos en absoluto de llevar a la Liga de las Naciones, en cuya imparcialidad y justificación confiamos por completo, ninguna sugestión que pudiera importar un perjuicio para su espíritu justiciero.

Bolivia ha practicado en todo tiempo el respeto al derecho de los demás y con esa norma de conducta fundada sólo en el derecho y con su adhesión decidida a la paz, ha hecho sacrificios constantes para conciliar los ajenos intereses y evitar motivos de conflicto internacional. No se comprendería que en los momentos en que se plantean y se llevan a la práctica las doctrinas más avanzadas de justicia, pretendiera atentar contra los derechos de otros países y contra la armonía que debe existir entre las naciones de este Continente.

Por una singular coincidencia, en esta misma región occidental de la América del Sur, se debaten entre las repúblicas de Chile y del Perú cuestiones sobre la interpretación del Tratado de Ancón, que han llegado a apasionar los ánimos y a perturbar la armonía internacional. El Gobierno de Bolivia se complacerá en aportar a ese conflicto todos los elementos de conciliación de que pudiera disponer y llevará a la Liga de las Naciones todos los esclarecimientos históricos que pudieran guiar su criterio equitativo.

Esta Cancillería estima de conveniencia política y de lealtad internacional dar noticia a todos los gobiernos de los países con los cuales mantiene relaciones de amistad; de estos puntos de vista relacionados con las necesidades más premiosas y vitales de la República. Se servirá usted en consecuencia, llevar el contenido del presente oficio a conocimiento de eso Gobierno, poniendo a la vez todo su empeño en obtener su apoyo y su concurso a fin de alcanzar los resultados que perseguimos, en armonía con las doctrinas victoriosas de derecho y de justicia".

Me repito, con este motivo, su muy atento servidor.

(Firmado).—**Alberto Gutiérrez.**

POLITICA

Partido Demócrata

CANDIDATURA A DIPUTADO POR CONCEPCION.—Las personas inscritas en los registros electorales de Concepción y que simpatizan con la candidatura a diputado por esa provincia, a favor de don Róbinson Paredes, se les cita a una reunión que se llevará a efecto el Lunes 10 a las 21 horas, en Rosas 1049.

AGRUPACION DEMOCRATA DE SANTIAGO. — Hoy celebrará esta agrupación asamblea a las 21 horas.

La tabla es la siguiente:

1.o Nota de la Comuna Providencia.

2.o Sobre los centros de propaganda.

3.o Delegados ante el Comité de Alimentación Nacional.

CENTRO MALAQUIAS CONCHA. —El directorio de este centro político en su última sesión, entre otros acuerdos, tomó los que sigue:

Aplaudir la valiente y enérgica actitud del diputado demócrata señor O'Ryan, en defensa de su honradez de procedimientos políticos electorales.

Poner en conocimiento de la Agrupación de Santiago, el completo abandono en que la actual municipalidad tiene a la población El Carmen.

Pedir a todos los miembros que aún no hayan firmado los registros de dicha agrupación, lo hagan en la asamblea general del Sábado 9 a fin de hacer valer los derechos de sus correligionarios del sector de Santa Elena.

Aceptar la renuncio al secretario señor Pizarro y aplicar el artículo 43 del reglamento al ex-tesorero.

Eligió tesorero al señor Cárdenas Núñez; fiscalizador al señor Henríquez Sanhueza y secretario al señor Alfredo Osorio Silva.

Aprobar la compra del estante para la biblioteca.

Nombrar en comisión de fiestas y conferencias a los señores Sáez, Sánchez, Antonio Ruiz y Jacinto Henríquez.

Confeccionar un formulario para la admisión de socios a fin de evitar el ingreso de malos elementos y de falsos demócratas.

Aceptar como socio al correligionario señor Luis A. González, patrocinado por el señor Juan Huerta.

Boca fresca, dientes blancos,
y aliento puro, son la mejor carta de recomendación, y se obtienen con el uso de la celebrada
PASTA ESMALTINA

VICHY
MEDICINAL DE VILLA VICENCIO
Por los certificados que el público conoce, se ha comprobado que el **VICHY MEDICINAL de Villa Vicencio** es tan eficaz como insubstituíble en el tratamiento de la dispepsia, gastralgia, cólicos hepáticos, arenillas, gota, artritis, diabetes y en general en todas las enfermedades del estómago, hígado y vías urinarias que requieran una medicación suave, natural y de acción rápida y segura.
Por eso también es recomendado por los más notables médicos nacionales y extranjeros y es preferido por los enfermos y convalecientes más delicados.
De venta en boticas, droguerías, almacenes, hoteles y restaurants.
Por mayor: en **MONJITAS 867.**
—Teléfono Inglés 2321.

"EL ALCOHOLISMO HACE MAS ESTRAGOS QUE EL HAMBRE, LA PESTE Y LA GUERRA".

English Catholic School
DELICIAS 351
Este año funcionarán dos cursos de Kindergarten y tres de Preparatorias.
Las clases principiarán el Lunes 10 del presente.

VIDA SOCIAL

EN HONOR DE NUESTRO MINISTRO EN LONDRES.—

El señor don Agustín Edwards ha agradecido y aceptado el banquete que le preparaban sus amigos de esta capital, por la siguiente comunicación dirigida desde Valparaíso a los señores Juan Walker, Manuel J. Henríquez, coronel Dartnell y demás firmantes.

"La gentil felicitación que me dirigen a nombre de la sociedad de Santiago, me deja profundamente reconocido; me inclino ante los deseos de ustedes y la acepto, no como una manifestación por servicios, que bien poco valen y la justifican, sino como una ocasión feliz para reunirme, después de varios años de ausencia, con tantos y tan buenos amigos.

Cualquier día que les convenga, después del 25 de Marzo, estoy a las órdenes de ustedes. Afectos y saludos a todos.—**Agustín Edwards.**"

VERANEANTES EN QUINAMAVIDA.—

Veranean en Quinamávida las siguientes familias: señor Arturo Yunge y señora; señoritas Victoria, Amelia, Elena y Carmela Freire García de la Huerta; señor José M. Valenzuela, señor Manuel Amunátegui, señor doctor Luis Godoy, señora Elena Bey, señor Luis Romero, señora Carolina Oldhaver, señora Agnes Anders, señor F. Führmann Hermann Reuz, señor Hans, Fürger Buchheister, señorita Lía Buchheister, señorita María Teresa Anwandter Anwandter, señores Otto y Jorge Anwandter.

MATRIMONIO.—

Se ha efectuado privadamente el matrimonio del señor Carlos Wiederhold Piwonka con la señorita Emilia Gleim Piwonka.

FALLECIMIENTO.—

Ha fallecido Augustito Saavedra Jarpa, hijo del señor Julio Saavedra y de la señora Delfina Jarpa de Saavedra.

NACIMIENTO.—

Ha nacido en Lota José Bernardo Bustos del Barrio, hijo del doctor Temístocles Bustos S. y de la señora Zoila R. del Barrio de Bustos.

CENTRO DE AJEDREZ.—

Con mucho interés y entusiasmo se han iniciado en el presente mes, muy interesantes partidas de ajedrez entre los socios de este Centro Intelectual. Estas partidas tomarán muy pronto mayor interés en vista de acercarse los próximos campeonatos que se llevarán a cabo, que a juzgar por la calidad de los competidores, llamarán grandemente la atención de los aficionados.

Este Centro tiene sus salones en la Galería Lyon, calle Huérfanos 1062, Salas C y D.

MATRIMONIO CONCERTADO.—

Se ha concertado el matrimonio de don Luis Barros Torres con la señorita Teresa Valdovinos del Campo, hizo la visita de estilo don Carlos Rodríguez Herrera.

GARDEN PARTY.—

Anteayer se verificó el Garden Party que la señora Blanca Vergara de Errázuriz ofrecía a sus relaciones.

VIAJEROS.—

Don Julio Lecaros Lecaros parte hoy al fundo Peteroa.

—De Puerto Montt ha regresado el doctor Vargas Salcedo y señora Sara Fernández de Vargas.

—Don Carlos Calderón Cousiño y señora han regresado de Valdivia.

—Ha regresado a esta don Félix Vassi.

—Ha regresado de Puerto Montt don Eduardo, Díaz Castro acompañado de su esposa Emma Clarke de Díaz Castro y de sus hijos Eduardo, Emma, Ilda, María, y Mario Díaz Clarke.

—De Cartagena ha regresado el doctor Victorino Alonso.

—De Viña del Mar han regresado las siguientes familias. Aguirre Errázuriz, Necochea Nebel, Reyes Langlois, Von Flach, García Huidobro, Prieto Zenteno.

—A Viña del Mar partieron don Luis Edwards, don Luis Eastman, don Augusto Villanueva, don Juan Enrique Tocornal, don R. Wedeles, don Enrique Donoso Urmeneta, don Emilio Orrego y don Rafael Torreblanca.

—Hoy se dirigen al mismo punto el doctor Aguirre, don José Ureta, don Raimundo del Río, don Alberto Bascuñán, don Guillermo Lyon y don Javier Pereira.

—De Lontué regresó la familia Correa Pereira.

—De Panimávida regresó don Luis Guzmán y señora.

—Del sur, don Amadeo Vergara y señora.

—Por la combinación de hoy parten a Buenos Aires el señor Ricardo Prat y señora Elvira Bueno de Prat.

Campeonato de tennis de Zapallar.--

SEÑORITA AMELY ROSEMBERG GALLO

Campeón de tennis, de 1919 (Zapallar)

ARMANDO MORA P.
DENTISTA.— Ayudante clínica operatoria de la E. Dental. Estado 136.

FABRICA DE
MUEBLES
FINOS
LLULL Hos.
MERCED 386
78-8-C

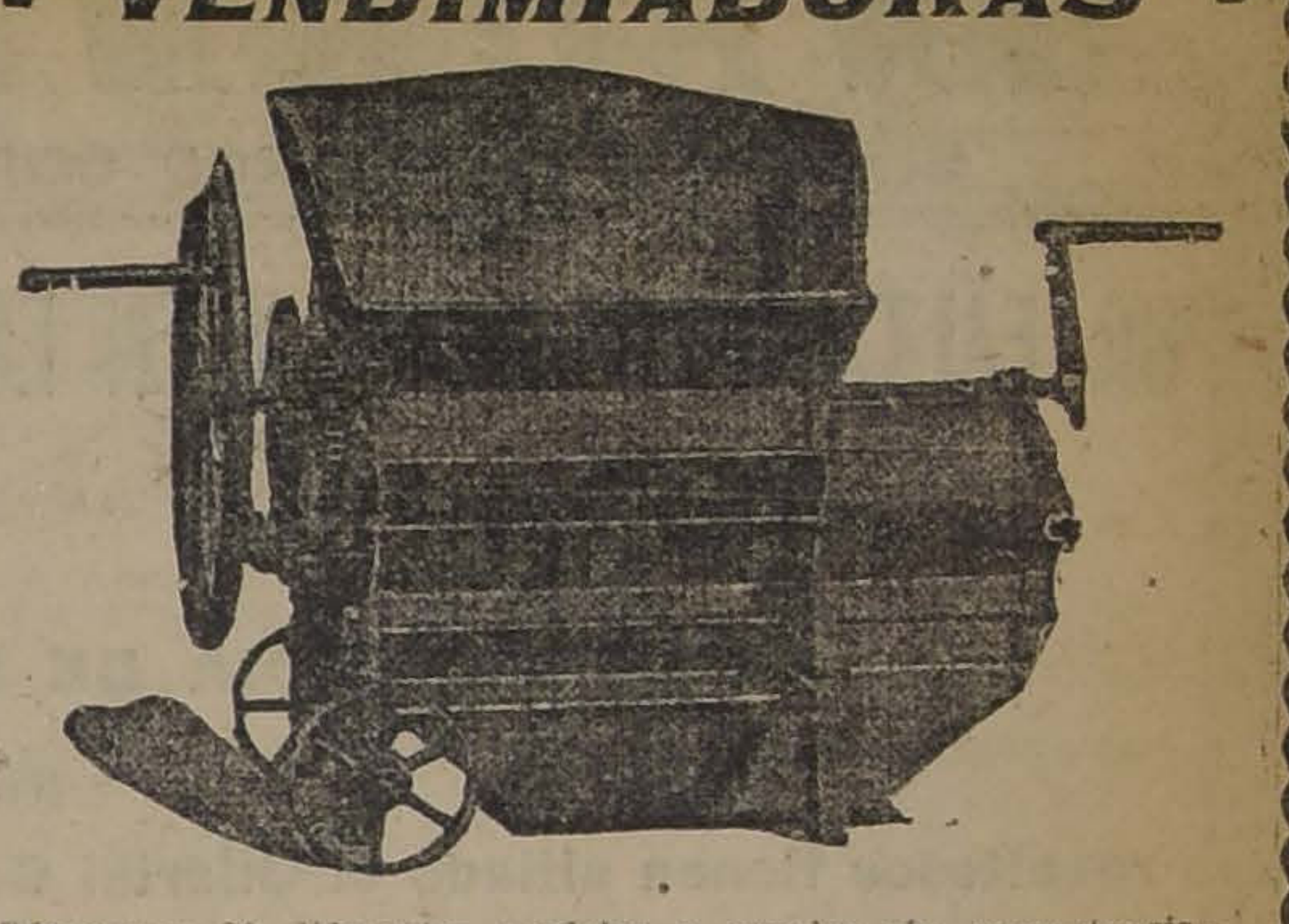

- VENDIMIADORAS -
Ofrecemos 20 diferentes modelos a precios sin competencia.
RAAB, BELLET y Cía.
SANTIAGO, ESTADO 235. TALCA, COMERCIO 840

Automóvil Dodge
CINCO ASIENTOS EN PERFECTO ESTADO, VÉNDESE
CASILLA 541
10-C

EDUCACION

EDIFICACION ESCOLAR

Escuelas que se terminarán en el presente año

Trabajo del señor Jorge Gustavo Silva, presentado al Segundo Congreso de Gobierno Local

Hace algún tiempo se dió comienzo, como se sabe, a la construcción de numerosas escuelas públicas en diferentes regiones del país, en conformidad a un plan general de edificación escolar.

En el año pasado se terminó, la Escuela "Federico Errázuriz", en esta capital, y se continuaron los trabajos de otras escuelas modelos en diversas otras ciudades de la República.

En el presente año se terminará la construcción de la Escuela de la Avenida Ecuador y la de la calle Catedral, edificios éstos que tienen capacidad para 600 y 500 alumnos, respectivamente.

Con los fondos concedidos por una ley especial se iniciaron asímismo los trabajos de construcción de numerosas escuelas rurales con capacidad para 80 y 160 alumnos.

Se calcula que en el año en curso se terminarán las siguientes escuelas con capacidad para 160 alumnos: dos en Pinto, Coihueco, San Ignacio, Puren, Perquenco y Curacautín; una en Coelemu, Hualqui, Renaico, Mininco, Pirque y Apoquindo.

Del tipo de 80 alumnos se terminarán las siguientes: de Copihue, San Ramón, Buchupureo, Pocillas, Panguilemu, Río Negro, Selva Obscura, Peralillo y Apaltas.

Estas construcciones se han llevado a efecto en conformidad al plan general de construcción elaborado por la Dirección de Obras Públicas, de acuerdo con la Inspección General de Instrucción Primaria. Se consultan en ellas todas las necesidades de la enseñanza; están dotadas de patios espaciosos, gimnasios especiales, etc., etc.

La mayor parte de las obras son de construcción de ladrillos y concreto armado.

En casi todos los lugares en que se han llevado a cabo estas obras, ha sido preciso comprar todos los elementos necesarios para la construcción, hasta los terrenos. En otros, en cambio, como en Pirque, por ejemplo los propietarios han cedido los terrenos y han proporcionado las maderas, ladrillos, piedras para cimientos, etc.

Dadas estas circunstancias la edificación escolar no ha podido hacerse extensiva a otros centros, donde la población escolar es más o menos considerable.

Por otra parte, los fondos consultados para el año pasado, se encuentran ya agotados o comprometidos en las construcciones pendientes.

Para continuar la edificación escolar habrá necesidad de fondos especiales, que se concederían en la misma forma que el año anterior.

"**CENTRO ESTUDIANTES DE DERECHO".—Universidad de Chile.—**Se nos pide avisar a los padres de familia, del barrio ultra Avenida Matta, que la matrícula de la escuela Nocturna No. 2, que sostiene el "Centro Estudiantes de Derecho", y que funciona en el local de la "Escuela Italia", calle de Natániel No. 1835, está abierta de 20 a 21 horas.

La dirección de la escuela seguirá como siempre a cargo del señor Leopoldo Peredo E.

Al mismo tiempo se advierte que no se matriculará ningún alumno que no vaya acompañado de sus padres o apoderados.

ESCUELA DE ARQUITECTURA. — Universidad de Chile. — Exámenes de repetición. — Promoción del primer año, Marzo 18.

Promoción del segundo año, Marzo 19.

Promoción del tercer año, Marzo 20.

Promoción del cuarto año, Marzo 20.

Matrícula del primer año. —Para matricularse como alumno del primer año de la Escuela de Arquitectura, se exige desde este año el título de bachiller en humanidades. Los bachilleres en matemáticas pueden matricularse en el segundo año.

CARLOS DUVAL
Corredor de la Bolsa de Comercio—Acciones, Bonos, Oro
Casilla 2266 --- Tel. 1812 --- BANDERA 57

JOVENES ELEGANTES: La Moda se impone
Usando las Ultimas Creaciones de CORBATAS PAPILLON y TEJIDAS. Unica Casa en Chile que ofrece miles de surtido a precios de fábrica. Suspensores. Calcetines, Camisas y pañuelos de Seda. Grandes Novedades
ESTADO 266 :: LA CORBATINERA :: PUENTE 750

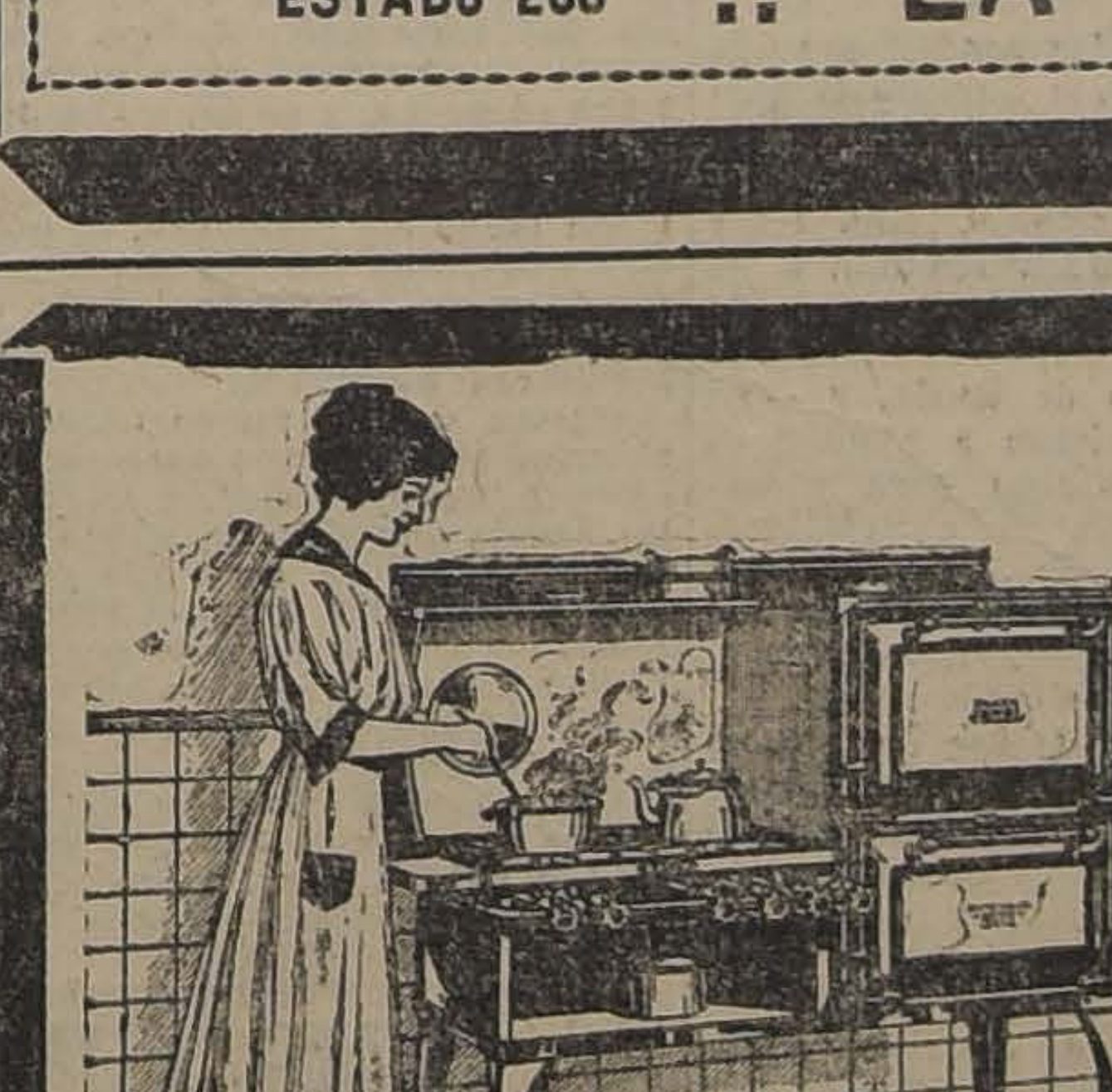

COCINAS
A GAS: Tenemos un interesante surtido capaz de satisfacer al gusto más exigente.
A CARBÓN Y LEÑA: Es la mejor adquisición que puede hacer una dueña de casa. Reune en si: Perfección - Elegancia y Economía de combustible.
Tienen caldero o cilindro para agua caliente.
Mayores datos en la
CASA SANTIAGO WEBB & Co. Cas. 1767-Estado 156-158-170
Teléfono Inglés 3176 - 3177

INFORMACIONES DEL EXTERIOR

Servicios de NUESTROS CORRESPONSALES ESPECIALES, vías Eastern y Colón, y de "The Associated Press", vía Colón.

POR FALTA DE ACUERDO Y EN ESPERA DE NUEVAS INSTRUCCIONES, SE SUSPENDEN TEMPORALMENTE LAS NEGOCIACIONES ENTRE LOS REPRESENTANTES ALEMANES Y ALIADOS EN SPA

LA CONFERENCIA DE PAZ ESCUCHA LA DECLARACION DE ASPIRACIONES DE LOS DELEGADOS DE ALBANIA

En las calles de Berlín se combate con ardor entre maximalistas y gobiernistas

Los revoltosos tienen sitiado el Cuartel General de Policía.—La oficina principal de telégrafos cae en su poder.—El número de muertos en estas refriegas pasa de doscientos

LA REINA MARIA DE RUMANIA DECLARA QUE EL PRONTO ENVIO DE VIVERES ES LO UNICO QUE PODRIA SALVAR A SU PAIS DE MAXIMALISMO

El Gobierno de Berlín

EL PAGO DE LOS ALIMENTOS PROPORCIONADOS A LOS ALEMANES

PARIS 7. — Se creía que cuando la comisión aliada iba a Spa, la entrega de los buques alemanes sólo sería cuestión de días.

Los aliados ofrecieron arrendar los buques alemanes, siendo acreditado el pago en la cuenta de alimentos de Alemania. Sin embargo, los alemanes replicaron que esto no era conveniente, y que debería garantizarse una entrega continua y uniforme de artículos alimenticios.

No habría nación que pudiera proporcionar alimentos en la forma en que lo piden los alemanes, de manera que la cuestión del crédito permanece sin solución. Sólo hay una cantidad relativamente pequeña de dinero en Alemania, de manera que se está vigilando las inversiones alemanas en el exterior.

Quedan en Alemania ciertos valores, que podrían ser dados en garantía del pago, y lo mismo algunas inversiones en el exterior, especialmente en la República Argentina, donde hay bonos alemanes.

Peticiones de Albania

A la Conferencia de paz

PARIS, 7.—Las peticiones de Albania incluyen desde Tchamara al sur, y también los territorios albaneses anexados a Montenegro y a Serbia.

Los albaneses dicen que si la Conferencia de paz acepta su proposición, estarían conformes en que el mandato fuera extendido al norte del Epiro, reclamado al mismo tiem por albaneses y griegos, con la condición de que la población se encuentra en condición de manifestar sus aspiraciones sin ser molestada.

CONFERENCIA INTERNACIONAL CELEBRADA EN BERNA

Las asociaciones pro-Liga de las Naciones

BERNA 7. — La Conferencia de las Sociedades Pro-Liga de las Naciones se inauguró el Jueves con la asistencia de los delegados de Holanda, Dinamarca, Alemania y Austria. Se anuncia que los delegados de Francia e Inglaterra han encontrado dificultades para conseguir pasaportes.

EL PRESIDENTE WILSON DESCANSA

A BORDO DEL "GEORGE WASHINGTON" 7. — Obrando de acuerdo con las recomendaciones del almirante Grayson, el Presidente Wilson permaneció todo el día sin atender a ningún trabajo. En la noche estaba mucho más descansado y seguirá ese mismo régimen de quietud algunos días, dejando para el final del viaje el estudio de las materias que esperan su atención.

El vapor navegó hoy a buena velocidad en medio de la bruma y de la lluvia.

MOCION EN FAVOR DEL DESARME DE ALEMANIA

París 7. — El Comité del Ejército de la Cámara de Diputados aprobó una moción solicitando que la Conferencia de Paz pida el desarme de Alemania debido al peligro que amenaza a Francia por la continuación de las actividades de las industrias relacionadas con los productos bélicos y el mantenimiento de la fuerza armada en Alemania.

Las condiciones del desarme de Alemania

Puntos fundamentales propuestos por los técnicos aliados

PARIS 7. — Los términos propuestos por la comisión militar, naval y aérea para el desarme de Alemania, fueron presentados hoy al Consejo Supremo de las Grandes Potencias, estando presentes Lloyd George, el mariscal Foch y todos los miembros del Consejo Superior de Guerra.

Actualmente se mantienen en reserva algunas de las condiciones de los términos referentes a la marina, con inclusión de los que atañen a la destrucción de una gran parte de la flota alemana.

Como resultado de un acuerdo a que han llegado los delegados ingleses y norteamericanos y con el objeto de armonizar con los puntos de vista franceses e italianos, es posible que algunas de las grandes unidades alemanas sean entregadas a Francia e Italia, en vez de ser destruídas.

El Consejo ha resuelto someter la cuestión del Canal de Kiel a la Comisión de Puertos, Ferrocarriles, vías marítimas y fluviales, el que debe estudiar todo lo referente a canales y vías fluviales.

Los términos definitivos militares, a pesar de no haber sido aún publicados, contemplan, según se sabe, la reducción de las fuerzas alemanas a doscientos mil hombres, reduciendo igualmente los armamentos y aprovisionamientos de municiones. El resto deberá ser destruído o entregado a los aliados.

Las condiciones navales contemplan un desarme semejante por reducción de la flota alemana a un límite suficiente para su defensa, pero que no le permitirá figurar como potencia marítima de primera ni de segundo orden.

Las condiciones del desarme aéreo limitan el número de los hidro-aviones y aeroplanos, y las fuerzas a mil hombres.

El levantamiento de las minas deberá efectuarse hasta el 1.o de Octubre, fecha en que deberá estar terminado.

Aún cuando algunos puntos referentes a esas condiciones están aún en discusión, no hay duda de que los principales prevalecerán

Las negociaciones sobre la cuestión marítima en Spa

SON SUSPENDIDAS TEMPORALMENTE

Dificultades surgidas entre los representantes de Alemania y los de la Entente

LONDRES 7. — Se ha recibido el siguiente radiotelegrama alemán:

"Las negociaciones sobre cuestiones marítimas que se celebraban en Spa han sido suspendidas temporalmente.

"Débese esta interrupción a que los aliados exigen que todos los buques mercantes alemanes les sean entregados incondicionalmente, y sin contraer al mismo tiempo la obligación de surtir de víveres a Alemania.

"Los alemanes han recibido instrucciones en el sentido de que la cuestión de navegación, finanzas y abastecimiento de víveres debe ser planteada en estos términos:

"La entrega de la flota mercan-
" te será tratada en el caso de que
" se consienta en suministrar a
" Alemania una cantidad adecua-
" da de alimentos. Dos millones de
" toneladas deben ser aseguradas
" a Alemania hasta la nueva cose-
" cha".

Y la Entente arguye que ésto es inaceptable.

"Como aún no han llegado nuevas instrucciones a los delegados de ambas partes, a propuesta del delegado de Francia las de negociaciones fueron suspendidas, y delegaciones especiales salieron de Spa con el fin de ir en busca de instrucciones".

La situación de Montenegro

LA PROYECTADA UNION CON CROATAS Y ESLAVOS

ROMA, 7.—La Comisión norteamericana de la Conferencia de Paz, enviada a investigar las condiciones de Montenegro, ha informado que la situación de ese país es desesperada, y que la población está efectivamente muriéndose de hambre.

Uno de los miembros de la comisión dice que los montenegrinos piden a la Conferencia de Paz que se les permita expresar libremente sus deseos en lo relativo a su futuro Gobierno.

No son contrarios a la unión con los croatas y eslovenos, pero piden que se establezca una federación que conserve intactos sus leyes, costumbres y religión.

CONFERENCIAS DE CLEMENCEAU, LLOYD GEORGE Y EL CORONEL HOUSE

PARIS 7. — Lloyd George, Clemenceau y el coronel House, conferenciaron durante una hora, antes de la reunión del Consejo Supremo, tratando de llegar a un acuerdo respecto a las diferencias que hay entre las tres naciones acerca de las cuestiones militares, navales y económicas relacionadas con los términos preliminares de paz.

Se dice que los expertos del ejército y de la armada no han podido ponerse de acuerdo respecto a los términos.

CLEMENCEAU CONVERSA CON LA REINA DE RUMANIA

PARIS, 7.—El premier Clemenceau recibió privadamente esta mañana a la Reina de Rumania en el Ministerio de Guerra. La conversación duró media hora.

La reina recibió los honores militares en el patio del Ministerio.

LA AMERICA LATINA ANTE LA PAZ

La misión Yáñez

El Departamento de Estado anuncia ss próxima llegada

WASHINGTON 7. — El Departamento de Estado anuncia que una comisión nombrada por el Presidente de Chile visitará los Estados Unidos en el próximo mes de Abril, con el fin de estudiar diversas cuestiones económicas y políticas, con vistas al mayor estrechamiento posible de las relaciones entre Chile y los Estados Unidos.

Agrega que la comisión, que será encabezada por el señor don Eliodoro Yáñez, miembro del Senado, partirá de Santiago el 26 del corriente mes, y que dos miembros de la Embajada Chilena en Washington ayudarán a la comisión en sus trabajos.

PETICIONES CONTRA LOS ALEMANES EN EL BRASIL

RIO DE JANEIRO 7. — La Liga Brasileña Pro-Aliados, ha presentado al Gobierno peticiones para que se cancelen las concesiones hechas a alemanes en el sur del Brasil, especialmente la concesión de colonización "Hansa".

Se pide que se tomen medidas para evitar que las firmas alemanas operen con nombres brasileños o aliados, y que el Gobieron entre en negociaciones con los Estados de Santa Catharina y Río Grande do Sul, para eliminar definitivamente las influencias políticas y comerciales alemanas.

VIAJE DEL SECRETARIO DE MARINA DE LOS ESTADOS UNIDOS A EUROPA

WASHINGTON, 7.— El Secretario de Marina, Mr. Daniels, acompañado por los contra-almirantes Griffin, Taylor y Earle, se dirigirá a Europa en la próxima semana, para juntarse con los almirantes Benson y Sims, y conferenciar con los delegados navales de los aliados sobre las deducciones salidas de las experiencias de la guerra.

Se ha anunciado oficialmente que el viaje tiene por principal objeto el de obtener una información para el Congreso, relativa a los tipos de buques que se necesitan para la marina norteamericana.

LOS PROBLEMAS ECONOMICOS DE LA PAZ

La reina de Rumania en París

Declaración sobre la crisis alimenticia en su país.—"El maximalismo no cundirá si se nos envían víveres".

PARIS, 7.— La reina de Rumania, cuya belleza da mayor realce al encanto de su dominante personalidad, ha recibido a sus visitantes en una sala llena de flores y regalos a los representantes de la Entente.

Refiriéndose a las condiciones de la vida en Rumania durante la guerra, la Soberana ha dicho:

"Hemos sufrido aún más dolorosamente que Bélgica. Ella tenía a Francia y a Gran Bretaña a su lado, y detrás de estos el apoyo de Norte América. Nosotros estuvimos dependiendo sólo de Rusia, y cuando los rusos vinieron a ayudarnos, ellos sólo lo hicieron para consumir nuestros víveres: en realidad, nunca recibimos de los rusos una ayuda efectiva, y cuando Rusia fué derrotada, quedamos absolutamente aislados.

"Yo no tengo temor de que se extienda el maximalismo en Rumania si se la provee inmediatamente de víveres. Si es necesario, podemos ir andrajosos y hasta carecer de calzado y de ropa; pero debemos tener víveres.

"La dificultad de distribuir víveres en mi país es la originada por la destrucción de los ferrocarriles, y al robo de nuestros vagones y locomotoras y caballos. Tenemos una imperiosa necesidad de locomotoras.

"Nuestro yacimientos petrolíferos producen petróleo para la exportación, pero no tenemos medios de transportarlos."

Como se la llamara la atención hacia una Cruz de Guerra francesa, con palmas, que adornaba su traje, la Reina dijo:

"Se me dió esta Cruz por la Francia, cuyos gobernantes afirmaron que yo era un buen soldado." La tengo en mayor aprecio que cuantas codecoraciones poseo."

ORO A SUR - AMERICA

NUEVA YORK 7. — 60,000 dólares en monedas de oro han sido retirados de la Subtesorería, para su embarque a Sur - América.

PETICIONES DE LOS AGRICULTORES NORTEAMERICANOS

PARIS, 7.— Mr. Charles Barret, presidente de la Unión de hacendados de los Estados Unidos, ha presentado a la delegación norteamericana un memorándum en el cual se pide que la Conferencia de paz adopte un programa destinado a proteger los intereses de todos los países.

Pide que en la Liga de las Naciones se incluya un organismo especial, encargado de los intereses de la agricultura internacional.

Se indica el deseo de que se extienda y mejore el Instituto Internacional de Agricultura de Roma, y de que cada nación tenga el derecho de retirar de la exportación lo que sea esencial para la agricultura.

Además, se pide que el comercio sea regulado sobre la base del costo de producción, más una ganancia razonable.

La dependencia económica de Italia

DE LOS ESTADOS UNIDOS

WASHINGTON, 7.—En relación con la reciente advertencia hecha por los Estados Unidos a Italia de que suspenderían el envío de víveres norteamericanos a este país en el caso de que no cesara el bloqueo marítimo de Sur-Eslavia por la escuadra italiana, se han dado a conocer los siguientes datos:

"Italia depende en gran medida, en su vida económica, de los víveres norteamericanos.

"La desintegración de Rusia y las devastaciones hechas por los Imperios Centrales en los campos rumanos han cortado las fuentes europeas de aprovisionamiento con que en otro tiempo contaba Italia, de tal suerte que en 1918 los Estados Unidos hubieron de enviar a dicho país 16 millones de bushels de trigo, un millón de sacos de harina y dos millones de bushels de centeno, 46 millones de libras de carnes en conserva, 9 millones de libras de carnes frescas, 98 millones de libras de manteca, un millón de libras de carne de cerdo, 20 millones de libras de salmón y 30 millones de libras de azúcar."

LAS RESTRICCIONES A LA IMPORTACION EN GRAN BRETAÑA

LONDRES 7. — Mr. Bridgeman, subsecretario del Ministerio de Comercio, ha anunciado que es imposible suprimir todas las restricciones a la importación del extranjero, pero que las materias primas serán liberadas de toda restricción.

La campaña contra la carestía en París

Apertura de almacenes fiscales

PARIS 7. — Esta mañana comenzó la ofensiva contra el alto costo de la vida, bajo la dirección de M. Vilgrain.

Fueron abiertos al público nueve almacenes para la venta de alimentos, directamente del Gobierno al consumidor.

Estos almacenes, que han sido llamados almacenes Vilgrain, han sido abiertos en los barrios más populosos y pobres de la ciudad.

El corresponsal de la "Associated Press" visitó varios de estos almacenes, fuera de los cuales había largas filas de mujeres, que a pesar del viento helado esperaba pacientemente su turno para entrar.

La multitud se mantenía alegre, gracias a la vista de grandes listas de precios colocadas en las murallas, y en las cuales decía: Arroz, 11 centavos la libra; frejoles, 13 centavos; tocino, 50 centavos; jamón, 56 centavos; cerdo salado, 50 centavos.

En el mercado público más cercano, la carne de cerdo costaba un dólar, y el jamón 1.80. En uno de estos almacenes, el corresponsal fué informado de que hasta medio día habían sido atendidas 1,500 personas, y se esperaba atender a muchas más durante la tarde.

En todas las ocasiones, el público despreciaba los vegetales, y pedía manteca, de la cual cada uno se llevaba dos libras, que era el máximum permitido.

Cuatro de los nueve almacenes abiertos esta mañana pertenecen al ejército de los Estados Unidos, y los demás han sido construídos por los franceses. Se cree que cuando esta tarde a las 17 se cierren los almacenes, habrán sido atendidas 25,000 personas, que habrán comprado 50,000 libras de alimentos, a precios razonables.

Un comerciante cercano a uno de los almacenes dijo que sus entradas habían disminuído más de 50 por ciento esta mañana.

LOS NUEVOS ESTADOS LIBRES

CHOQUES ENTRE TCHECOS Y ALEMANES

VIENA, 7.— Se ha verificado en Kaaden, Bohemia, una manifestación popular alemana, en favor del derecho de la propia determinación, de lo que resultó un conflicto con los militares tchecos, en el cual hubo 17 muertos y 110 heridos. Dos civiles fueron muertos en otro choque.

LOS PROBLEMAS SOCIALES

AGITACION REVOLUCIONARIA EN DINAMARCA

CRISTIANIA, 7.— Hay en Dinamarca intensa agitación revolucionaria. Según el "Aftenpogstens" de Kirkenais, se proponen los sediciosos hacer una revolución al estilo ruso. Se trata de llevar la revolución a Finlandia y a Escandinavia.

LA HUELGA DEL PUERTO DE NUEVA YORK

NUEVA YORK 7. — La huelga de los operarios marítimos que ha paralizado las actividades del puerto de Nueva York desde el 4 del presente continúa, pero las negociaciones para solucionarla se prosiguen satisfactoriamente.

PARALIZACION DE LAS FABRICAS DE CALZADO SUECAS

WASHINGTON 7. — Según informaciones recibidas por el Departamento de Estado, 70,000 operarios de las fábricas de calzado de Suecia quedarán sin empleo el 14 del presente a causa de la suspensión de las faenas en todas las manufacturas del país, pues los dueños de las fábricas han resuelto clausurarlas debido a que, con la gran producción sobrante del tiempo de guerra, no es posible especular en condiciones favorables desde que se firmó el armisticio.

EN EL PARLAMENTO NORTEAMERICANO

WASHINGTON, 7.— El representante Mr. Robins, en la sesión de clausura de la Cámara, pronunció un violento discurso en que, entre otras cosas, dijo:

"Hay una fundamental amenaza para el mundo en el maximalismo ruso.

"Hace una año, Lenine acertadamente previó cómo las ideas maximalistas tomarían cuerpo en Bulgaria, Austria y Alemania. Un manifiesto suyo decía:

"Nosotros desafiamos a cualquier
" gobierno. Nosotros podremos
" ser abrumados, pero al mismo
" tiempo destruiremos a todos los
" moribundos gobiernos políticos
" de la actualidad."

Mr. Robins denunció al programa del Soviet como económicamente impracticable y moralmente malo.

Con el fin de combatir al maximalismo en los Estados Unidos Mr. Robins urgió al pueblo que conociera sus falsos maestros.

LA SITUACION EN RUSIA

ARRESTOS ORDENADOS POR EL GENERAL REINOFF EN SIBERIA

WASHINGTON 7. — Ha causado gran conmoción el arresto y deportación de seis funcionarios municipales no maximalistas, ordenado por el general Reinoff, comandante del distrito de Vladivostock, dependiente del Gobierno de Omsk.

Las noticias oficiales, al dar cuenta del incidente, dicen que hay gran sentimiento en contra de los aliados entre el pueblo, a causa de que permitieron este arresto.

Los representantes aliados lo han notificado a sus respectivos gobiernos, pidiendo instrucciones. Oficialmente se ha manifestado que los aliados han advertido al almirante Kolchak que el general Reinoff debe abstenerse de intervenir en lo que dispongan las autoridades de Vladivostock.

ACTIVIDAD DE LOS MAXIMALISTAS EN EL NORTE

ARGANGEL, 7. — La artillería maximalista ha continuado su actividad en los frentes de Dvina y de Vaga, pero no ha habido ataques de infantería desde el 3 de Marzo, en que fueron rechazados.

Los informes del cuartel general indican que los maximalistas en el frente de Vaga llegan a 4.000, con considerable cantidad de artillería.

La movilización rusa en Arcángel continúa. Las nuevas fuerzas rusas han pedido a los comandantes el permiso necesario para avanzar.

El tifus en Rusia

ENORME INCREMENTO DE LA EPIDEMIA

ESTOCOLMO, 7.—Dice un despacho de Petrograd:

"El tifus sigue propagándose con gran violencia en la ciudad.

"En un sólo hospital, los enfermos están muriendo en una proporción de 8 mil por mes.

"En las provincias la mortalidad es igualmente grande. Los maximalistas han impartido secretamento la orden de que se de muerte a todos los enfermos a quienes se considere incurables."

RADIOGRAMAS CAMBIADOS ENTRE EL VATICANO Y LOS MAXIMALISTAS

ROMA 7. — Por primera vez en la historia, el Vaticano ha usado del telégrafo inalámbrico para un asunto referente a las relaciones exteriores.

Hace poco llegó a Benedicto XV una noticia de que los maximalistas habían reducido a prisión, como rehén, a monseñor Depopp, arzobispo de Mohilev, que reside en Petrograd.

A causa de la avanzada edad de monseñor Depopp, el Pontífice comprendió que la prisión significaba virtualmente para él la muerte, y por lo tanto ordenó que se hiciera todo lo posible por obtener su libertad.

El cardenal Gasparri, después de consultar con el Ministro ruso en el Vaticano, envió un radiograma a Lenine, a Moscou, en el cual el cardenal Gasparri expresaba los sentimientos de Benedicto XV por este arresto, y pedía su pronta libertad.

Cuatro días después, Lenine contestó, diciendo que la persona reducida a prisión era un sobrino del Arzobispo, el cual estaba acusado de intrigas contra los maximalistas; y agregaba que se había ordenado hacer una rápida investigación acerca de la responsabilidad del joven Depopp.

CONFISCACION DEL TRABAJO DE LOS PROFESIONALES

ESTOCOLMO, 7.—Desde Petrograd se anuncia que el Gobierno maximalista ruso está preparando una ley, por la cual se ordena que todos los profesionales y artistas deben trabajar para el Gobierno.

Se anuncia que hasta los autores tendrán que entregar sus obras como propiedad del Estado.

LA REVOLUCION CENTRO-EUROPEA

NOTICIAS CONTRADICTORIAS SOBRE LA SITUACION EN BERLIN

ZURICH, 7.— Un radiograma oficial alemán, enviado desde Nauen a las 20.30 del Jueves, dice que el cuartel central de policía de Berlín está todavía sitiado por los maximalistas, pero que los partidarios del Gobierno se mantienen en el interior.

Otras noticias dicen que los maximalistas se apoderaron del edificio el Jueves.

EL GOBIERNO ALEMAN TIENE CONFIANZA EN LA SITUACION

WEIMAR, 7.— Los jefes del Gobierno han anunciado que la situación en Berlín no causa ansiedad, y declaran que Noske tiene fuerzas suficientes para mantener el orden.

MUERTOS Y HERIDOS EN LOS COMBATES DE BERLIN

BERLIN, 7—Entre 200 y 300 muertos y heridos ha habido en el combate, que ha durado todo el día de ayer, entre gobiernistas y maximalistas, por la posesión del cuartel central de policía.

Se cree que los soldados del Gobierno consiguieron auxiliar a la guarnición sitiada, pero no hay confirmación de la noticia.

Las bajas pertenecen principalmente a los espectadores, que a pesar de las advertencias, persistieron en quedarse contemplando los acontecimientos. Los soldados del Gobierno han sufrido comparativamente pocas bajas.

Los ataques comenzaron temprano en la mañana, desde todas partes hacia el centro de la ciudad, haciendo los soldados del Gobierno brillantes progresos.

Una columna que venía desde el occidente adelantó en dos horas hasta la manzana donde está el cuartel de policía.

No han opuesto una resistencia organizada los marineros maximalistas, que fueron tomados por sorpresa, sin una dirección eficiente, y no han podido detener los ataques de las bien disciplinadas tropas del Gobireno.

LOS MAXIMALISTAS SE APODERAN DE LA OFICINA PRINCIPAL DE TELEGRAFOS

BERLIN, 7.— Los maximalistas se apoderaron de la oficinas principal de telégrafos, después de la batalla más encarnizada que Berlín haya presenciado.

Durante la batalla, la misión norteamericana de socorros se cheró en el hotel Adlon, detr una batería de ametralladoras.

DECIDE DESARMAR A LOS MAXIMALISTAS

BERLIN 7. — El Gobierno cidió desarmar a los maximal Una gran fuerza, en la cual arrojadores de minas y arti marcha por la Unter den L a tomar posiciones.

Los maximalistas, armados lanza-minas, tomaron por la prisión de la Plaza de vogte, frente al Reichsbank.

PETICIONES DE LOS SOCIA TAS INDEPENDIENTES AL MANES

LONDRES, 7.— Según lo cia la "Central News Agency", socialistas de mayoría de Weim tán en negociaciones con la d ción de obreros de Berlín, a la se ha pedido que se reanude in diatamente el trabajo.

La actitud de los socialista dependientes está dividida. obreros dicen que ellos rea temporalmente a pedir el castig ex-Kaiser y de los generales denburg y Ludendorff.

Ataques a Erzberger

EN LA ASAMBLEA NACIO

WEIMAR, 7.—Durante un te de la Asamblea Nacional, atacó violentamente a Erzb refiriéndose en parte a cuest políticas en parte asuntos per les del leader centrista.

Erzberger, alegremente entrar a rebatir los cargos d rácter personal, pero afrontó discusión sobre las acusaciones carácter político, calificando cuentemente a Cohn de prev dor.

En el curso del debate, la A blea dió muestras de viva ción. Cuando Erzberger re dió a las acusaciones de su a sario, los miembros de ambo tremos lo aclamaron entusi mente.

Erzberger dió término a su roración con las siguientes bras:

"Yo necesito de vuestra fianza. El día en que yo no tenerla, me retiraré de la vid lítica.

"Pensad en el efecto que viles ataques pueden produc el extranjero, y la impresión ellos crean."

LA LUCHA ENTRE LOS ES TACOS Y LA POLICIA EN LIN

BERLIN 7. — Los marine la guardia republicana, que unido a los espártacos, conti sitiando el cuartel general d policía. A las 15 horas, se m nía el fuego por ambas parte

La guarnición de la polic ha intentado salir, y por su los espártacos no han tratad saltar el edificio.

LOS MAXIMALISTAS SITIAN CUARTEL CENTRAL DE PO CIA DE BERLIN

COPENHAGUE 7. — Los ma malistas, sitiando el cuartel tral de policía, cortaron toda comunicaciones con los demás tidarios del Gobierno.

Los maximalistas han ametralladoras y cañones, que do gran número de muertos y ridos, y grandes daños en los ficios.

El Presidente Ebert

NO ACEPTA LA RENUNCIA DE CANCILLER SCHEIDEMANN

AMSTERDAM 7. — Según formaciones publicadas por "Zeitung am Mittag", de Berlín, canciller Scheidemann presentó Presidente Ebert su renuncia,

TECHO
SILVER KING
Reemplaza con ventaja al fierro galvanizado.
MORRISON & Co.
Ahumada 65-67-77, Cas. 212, Santiago

LLEGARON A LA
"Camisería Barcelona"
PUENTE 593, Esq. Sto. DOMINGO

Camisetas y calzoncillos de lana para caballeros, en distintas clases, desde la talla 1 a la 5.
Calcetines de lana, algodón e hilo en todos tamaños.
Chalecos punto, de lana, buenas clases, tamaños 6, 7, 8 y 9.
Camisetas para señoras, en lana y algodón, tallas 1, 2, 3, 4 y 5.
Cubrecorsés lana y algodón en todos tamaños.
Fajas de abrigo para señoras, en lana de buena clase, tamaños 1, 2 y 3.
Vestiditos punto inglés para niñas y varios otros artículos de abrigo para invierno.
OFRECEMOS TAMBIEN una enorme variedad de camisetas, calzoncillos, calcetines, pañuelos, toallas y varios otros artículos de algodón a los precios más baratos de plaza.

ARTICULOS PARA COLEGIALES
Tenemos en existencia gran cantidad de estos artículos, los que recomendamos a nuestros clientes por su buena calidad y precios moderados.
Consecuentes con la norma de conducta observada en todo momento por esta casa, mantenemos para nuestros artículos los precios reducidos de costumbre, a pesar del gran descenso del cambio.

Importación directa — Precio fijo
Esta casa no tiene sucursales
79-3-9

el objeto de dejarlo en libertad para arreglar la situación actual.

El Presidente Ebert se negó a aceptar la renuncia, y pidió que el Ministerio permaneciera en su puesto.

ENFERMEDAD DE UN HIJO DEL EX-EMPERADOR DE AUSTRIA

BASILEA, 7.—Los despachos recibidos aquí anuncian que el coronel Summerhages se dirige desde Viena a Suiza, llevando al hijo del ex-Emperador, que está enfermo.

Se ha asegurado que el ex-Emperador fijará pronto su residencia en el castillo de Persenberg, en el Danubio.

INFORMACIONES GENERALES

EL HAMBRE EN RUSIA

LONDRES 7. — El hambre prevalece en toda la Rusia maximalista donde la población perece por millares.

Las defunciones debidas a una alimentación insuficiente y malsana aumenta en Petrograd y Moscou, donde un gato se vende en tres dólares y la carne de perro a tres dólares también la libra.

Estas noticias, que llamaron la atención del Gobierno inglés, fueron comunicadas por un súbdito británico que llegó de Rusia la semana pasada y ha declarado que esta situación es el resultado directo del régimen de anarquía y terror, instituído por Trotsky y Lenine, declarando además que el problema ruso ha dejado de ser una cuestión política y ha llegado a ser una cuestión de humanidad.

LAS ELECCIONES DEL CONSEJO MUNICIPAL EN LONDRES

LONDRES, 7.—Debido a la general preocupación sobre la Conferencia de Paz y su labor incesante y otras importantes materias de actualidad, Londres, ha estado inusitadamente apático al verificarse las elecciones del Consejo.

Informes incompletos obtenidos hasta ahora indican que los reformistas han ganado una gran mayoría de asientos contra los candidatos progresistas y laboristas.

VUELO DE UN DIRIGIBLE BRITANICO

LONDRES, 7.—El más grande de los dirigibles británicos, el "R-33", realizó un vuelo de treinta millas en media hora, y tomó tierra con toda felicidad apesar del mal tiempo reinante.

ESPAÑA

MADRID, 7. — **La huelga en Córdoba.** — Ha comenzado la huelga de distintos gremios de Córdoba, con caracteres que permiten prever una duración del conflicto por tiempo indefinido.

La huelga de Barcelona. — Diversos despachos de Barcelona anuncian que la huelga se extiende con rapidez por las localidades vecinas.

El general Barraquer. — Ha llegado a esta capital el general Barraquer, alto comisionado en Marruecos, para conferenciar con los Ministros respecto de los problemas de Africa.

ITALIA

ROMA 7. —**Fallecimiento de un profesor.** — Ha fallecido, víctima de un síncope cardíaco, el profesor Rotta, subsecretario de instrucción.

La desmovilización. — Se ha ordenado que la desmovilización de la clase de 1886 empiece el 20 del corriente.

El diputado señor Meda ha presentado a la Cámara un proyecto por el cual se transforma radicalmente el régimen fiscal. Este proyecto grava a todos con impuestos.

ESTADOS UNIDOS

WASHINGTON, 7.— **La huelga en los servicios de transportes.** — Avisa el Departamento de Estado que las huelgas en Cuba se han extendido por todo el país, y la paralización de los servicios de transportes ha tenido como consecuencia la de todas las industrias.

La Federación Obrera exige que todos los obreros ferroviarios que no están afiliados sean expulsados.

CUBA

PARALIZACION DE LAS INDUSTRIAS DE CUBA A CAUSA DE LA HUELGA

WASHINGTON 7. — El Departamento de Estado ha anunciado que la huelga de Cuba, que se ha extendido por todas las empresas de transportes del país, ha atado virtualmente a todas las industrias, que han quedado paralizadas.

Los federados han pedido que todos los obreros de ferrocarril que no pertenezcan a la Federación sean despedidos.

URUGUAY

MONTEVIDEO 7. — **Del Presidente Poincaré al doctor Brum.** —El Presidente Brum ha recibido un telegrama en que el Presidente Poincaré le envía, con motivo de su ascención al poder, las congratulaciones y votos de la Francia.

El doctor Brum respondió en expresivos términos.

Match de box. — En el match de box realizado entre los campeones Rodríguez y Contadore, venció el primero al octavo round.

Buena situación económica. — El Ministro de Hacienda, señor Vecino, ha manifestado que la situación económica actual ofrece caracteres de solidez única. Considera posible y beneficioso el estudio de buenos tratados con los países de la América del Sur, a base de libre cambio.

Campaña contra el juego. — El Ministro del Interior, señor Mendent, ha anunciado que adoptará medidas radicales en todo el país para reprimir el juego.

Proyecto de amnistía. — El Ministro de Justicia, señor Mezzara, considera que sería un acto de buen gobierno preparar un proyecto de amnistía en favor de los procesados por los últimos sucesos originados del movimiento obrero.

Medias
Calcetines
Calcetines
para niños
Camisetas
en algodón, hilo, lana y seda.
Precios muy bajos.
Fábrica de Tegidos
de Punto
ESTADO 26

ARGENTINA

BUENOS AIRES, 7.— **El conflicto del puerto.**— En los círculos marítimos se cree que la solución del conflicto del puerto no se obtendrá mientras no se efectúen las elecciones municipales y provinciales en Buenos Aires, o sea el 23 del corriente.

Algunos miles de obreros del puerto, en una asamblea verificada ayer, aprobaron la acción de la Federación Marítima al poner fin a la actitud conciliatoria que había mantenido con relación a los propietarios de buques.

Los armadores sesionaron casi todo el día de ayer, con el fin de discutir sobre las resoluciones con que habrá de provocar un arreglo, pero la reunión terminó sin que se llegara a un acuerdo.

BUENOS AIRES, 7. — **Disminución de los embarques a Italia.**— Los embarques desde el Río de la Plata a Italia se han reducido en un 33 por ciento en los dos últimos meses.

BUENOS AIRES, 7.—**La candidatura La Torre.**—Alrededor de la candidatura de don Lisandro de la Torre, proclamada por el partido demócrata, se están condensando todas las tendencias adversas al Gobierno del paritdo radical. Casi todas las agrupaciones opositoras se han adherido a esa candidatura, no obstante que se reconoce lo remoto de una posibilidad de triunfo, pues en las últimas elecciones, salvo las municipalidades en que obtuvieron mayoría los socialistas correspondió el triunfo a los radicales.

Estos presentan la candidatura de don Vicente Gallo, personalidad descollante, aunque sin caracteres de "leader" conductor de multitudes ni la fogosidad y elocuencia que adornan al señor de la Torre.

Entre las adhesiones personales que ha recibido el doctor de la Torre, figura la de un ex-Ministro de la Presidencia de Saenz Peña, el señor don Exequiel Ramos Megía, quien la expone en una extensa carta en que hace el proceso severo de los actos del Gobierno de Irigoyen. La parte substancial de este documento, que ha causado sensación, dice:

"No tenemos derecho a quedarnos en nuestras casas, gozando con criminal egoismo de una tranquilidad que no parece destinada a perdurar en las horas angustiosas de gravísima crisis. La patria amenazada por la anarquía como pocas veces lo estuvo, y no puede rehusarle su ofrenda ningún ciudadano que tenga conciencia clara de sus más elementales deberes en presencia del desquicio caótico que va poniendo en peligro sus inciertos destinos."

BUENOS AIRES 7. — **Viajeros a Chile.** — En el internacional del Domingo parten a los Estados Unidos, por la vía de Chile, el consejero de la Embajada argentina, a Washington, y el canciller del consulado argentino en el mismo punto.

Renovación de un crédito. — El Ministro de Hacienda ha renovado entre los de la plaza préstamos por 7 y medio millones de pesos que vencían mañana.

La renovación se hizo al 5 1|2 por ciento a 180 días.

También se ha obtenido de la Societé Fonciere un préstamo de 500,000 libras oro al mismo interés y en idéntico plazo.

La lotería. — En el sorteo de la lotería nacional resultaron premiados los siguientes números:

Con $ 100,000, el 22881; con 20 mil pesos, el N.o 2128; con 10,000, el N.o 3066, y con 5,000 los números 26262, 5674 y 1369.

El conflicto portuario

PROPUESTA DE ARREGLO PROVISORIO DE LA ASOCIACION DEL TRABAJO

BUENOS AIRES 7. — La Asociación del Trabajo ha remitido al Ministro de Obras Públicas la anunciada nota en que se propone bases para un arreglo provisional del conflicto del puerto.

Según esta propuesta, el arreglo se ajustaría a las bases estipuladas el 3 de Enero. Los obreros desistirían de practicar el boycott, y los armadores no ejercerían represalias.

El Ejecutivo garantizaría, por su parte, el cumplimiento de estas bases en tanto que el Congreso no sancione una ley que evite nuevos conflictos.

BUENOS AIRES 7. — **Respuesta del Senado italiano a una felicitación.**— En el Senado se ha recibido un telegrama en que el presidente del Senado italiano agradece el mensaje de felicitación que se le envió a aquel cuerpo con motivo de la victoria de los aliados.

Expresa el senador italiano fervientes votos por el pleno resurgimiento de los ideales comunes de civismo y de prosperidad de la Argentina.

El nuevo plan de enseñanza. — La Comisión de Enseñanza de la Facultad de Derecho ha aprobado con ligeras modificaciones el nuevo plan de enseñanza preparado por el decano doctor don Estanislao S. Zeballos.

Este plan será estudiado en la primera reunión que celebre el Consejo de la Facultad.

VALPARAISO

El Ministro de Guerra y Marina.—Ayer llegó a este puerto en el expreso de la mañana, el Ministro de Guerra y Marina, don Enrique Bermúdez.

En la estación del Puerto esperaban al señor Ministro el Director General de la Armada, vice almirante Muñoz Hurtado, el contra-almirante don Luis Gómez Carreño, el comandante del Maipo, don Washington Montero, don Recaredo Amengual, el Prefecto de policía y otras personas.

A las 15 horas el señor Bermúdez presidió un Consejo Naval en el cual se estudiaron importantes cuestiones relacionadas con los servicios de la Armada.

Terminada esta reunión el Ministro, acompañado de los jefes de Marina se dirigió a bordo del crucero "Esmeralda" al cual se había anunciado su visita.

Robo de drogas.—Se ha descubierto un nuevo robo de mercaderías ejecutado seguramente antes de llegar a la Aduana de este puerto.

Los señores Luis Ortiz y Cía., recibieron de Estados Unidos una importante partida de un artículo medicinal de que son agentes exclusivos, mercadería que salió de su destino en el vapor "Saramacca" y fué trasbordada al "Imperial" en Panamá.

Al ser despachada la mercadería en la Aduana se pudo comprobar una merma de nueve cajones y 680 docenas del artículo

Los señores Ortiz y Cía habían podido comprobar a la llegada del vapor que en el comercio minorista de este puerto se había vendido este artículo por la mitad de su precio.

Se ha entregado este denuncio a la justicia para que siga la pista de los autores del robo y vendedores de la mercadería.

Ordenanza de Aduana.—El señor Ministro de Hacienda ha estado estudiando con el Superintendente de Aduanas la Ordenanza de Aduana; es muy probable que hoy o mañana este Ministerio expida un decreto modificando la actual ordenanza ajustada a las necesidades del momento e introduciendo todas las economías necesarias.

MOVIMIENTO MARITIMO

El Jueves 6 entraron:

El vapor Mapocho de Lota. El Don Carlos, de Lota, con carbón y consignado a la Compañía Lota y Coronel, y el buque motor norteamericano Mount-Chasta de San Francisco, de 2,429 toneladas con yeso y consignada a la Soc. Gastón, Williams y Wigmore Ltd.

El Jueves 6 salieron:

El Huasco para Lota e intermedios, y el Olga para Antofagasta y despachado por el señor Adolfo Moreno.

Ayer salieron:

El Cordillera para Talcahuano y despachado por los señores Borquêz, Blanco y Cía.

Hoy saldrán:

El Mapocho para Eten e intermedios a las 16 horas y despachado por la Compañía Sud Americana de Vapores., el Magallanes para Punta Arenas e intermedios y despachado por los señores Duncan Fox y Cía., el Don Carlos para Lota y despachado por la Compañía Lota y Coronel y la goleta motor Teresina para Carrizal e intermedios y despachada por los señores Juan Fullerton J.

Hoy entrarán:

El buque motor Kronprinsessan Margarita de Suecia, vía Estrecho

El Lagunas de Lota es esperado hoy.

El Cordillera y el Patria de Coronel son esperado hoy .

Salidas de mala:

La del Magallanes para Punta Arenas se recibirá el Sábado 8 hasta las 10 y 10.30 minutos.

La del vapor Chile para Panamá se recibirá el Martes 11 hasta las 10 y 1.30 minutos.

BARROS LYNCH Hnos.

PROPIEDADES VENDEMOS

CASAS HABITACIONES:

EN RECOLETA, seis cuadras Plaza de Armas, con 11 piezas, edificio de 1 piso, $ 23,000.
EN CUMMING, a dos cuadras Plaza Brasil, con dos patios, 6 habitaciones, 4 dependencias, edificio de 1 piso, con deuda, $ 35,000.
EN ESPERANZA, a media cuadra de la Alameda, valiosa propiedad de renta, espléndida construcción, $ 130,000.
EN COPIAPO, recién construída, 12 piezas fuera dependencias, 3 patios, con luz eléctrica, gas y alcantarillado; tiene deuda $ 28,000.

SITIOS:

EN MAESTRANZA, dos sitios de 10x25 varas cada uno, con deuda $ 3,050 cada uno.
EN SANTO DOMINGO ENTRE CUMMING Y BULNES, en la mejor situación, de gran porvenir, rodeado de chalets recién construídos, sitio que mide 14x27.80 metros, $ 20,000.

QUINTAS:

EN BARRANCAS, espaciosa quinta de 80x76 metros, con chalet de 6 habitaciones, dependencias, cocheras, facilidades pago, $ 50,000.
EN AVENIDA ROSARIO, magnífica situación, 9x83 metros con plantaciones frutales y extenso huerto, $ 27,000.
NOTA IMPORTANTE: Esta Oficina es atendida personalmente por nosotros y aceptamos órdenes de compra-venta sin compromiso para los propietarios, en caso de que éstos realizaren la operación directamente.

Comisión por compra-venta: $ 1%

VICTOR Y PATRICIO BARROS LYNCH
Teatinos 70.– Casilla 1993

Informaciones del país

TACNA

(De nuestro corresponsal, por telégrafo)

ARICA. — **De regreso al sur.** — A bordo del vapor "Cachapoal" se embarcaron de regreso al sur del país 200 conscriptos recientemente licenciados de los regimientos de la guarnición de Tacna.

En el mismo vapor se embarcó, con destino al sur, el visitador de Aduanas, señor Alfredo Castillo.

Las medidas adoptadas por este funcionario en beneficio del comercio han tenido completo éxito, pues se estima que, debido a las enérgicas medidas dictadas, se pondrá término a los continuos robos que se efectuaban a diario.

Antes de embarcarse, el señor Castillo fué invitado por todos los miembros del alto comercio a beber una copa de champagne en los salones del Club de la Unión.

De don Agustín Edwards. — El señor don Agustín Edwards ha enviado desde Valparaíso, un afectuoso telegrama al Intendente de la provincia, en el cual le ruega sea portavoz para exteriorizar su gratitud al pueblo de Tacna y Arica por las atenciones que recibiera durante su corta estada en ambos pueblos.

ARICA. — **El Prefecto de Tacna.** — Dentro de poco se dirigirá al sur del país el Prefecto de la Policía de Tacna, a fin de reclutar 230 guardianes para aumentar la policía de esta ciudad, que cuenta solamente con 70 hombres.

Administrador de la Aduana. — Ha regresado de Valparaíso el administrador de la Aduana de este puerto, señor Alfredo Escuti Orrego, reasumiendo hoy mismo su puesto.

La situación en Bolivia. — Los pasajeros llegados a este puerto por la combinación internacional de La Paz, de hoy, dicen que en Bolivia existe cierta nerviosidad con motivo de la próxima llegada al país del señor don José María Escalier.

TARAPACA

(De nuestro corresponsal por telégrafo)

IQUIQUE. — **Cooperativas de Consumos.** — Se ha recibido la suma de $ 100,000, proporcionados por el Gobierno a la Municipalidad, destinados a la instalación de cooperativas de consumos, a fin de vender artículos de primera necesidad a precios reducidos.

Se estima que así podrá aliviarse en parte la enorme carestía existente en este pueblo.

Se han dado a conocer algunas opiniones en el sentido de que esta iniciativa no dará los resultados que se desean, debido a la exigüidad del capital que se ha conseguido.

Para estos efectos se considera que habría sido necesario contar con una suma no inferior a medio millón de pesos, para afrontar con éxito la competencia del comercio, que especula y que diariamente sube los artículos de primera necesidad, haciendo difícil la situación del pueblo.

IQUIQUE.—**Ecos del carnaval.**— Como en años anteriores, con todo entusiasmo se efectuaron en esta ciudad las fiestas organizadas en celebración del carnaval.

Durante cuatro noches consecutivas el chalet Suisse se vió muy concurrido por numerosas familias de la localidad.

El producto de las entradas y de la venta de serpentinas ascendente a más de 4,000 pesos, fué destinado a beneficio del Patronato de la Infancia y del Centro de Estudiantes de Tarapacá.

ANTOFAGASTA

TALTAL.— **Industria Salitrera.** —Un poco más al norte de la estación Catalina, se instala actualmente una nueva oficina salitrera, que elaborará por el sistema Poirrier, uno de los más económicos y rápidos.

La nueva oficina pertenece a una Comunidad Salitrera.

Según referencias, el nuevo procedimiento es por demás económico y permite la elaboración de caliches de bajísima ley.

Se calcula que el personal de operarios de elaboración se reduce en 50%, en relación al que poseen las oficinas que elaboran por otros procedimientos.

La nueva oficina tendrá su administración en la estación Catalina y, calcula que empezará a elaborar en el mes de Abril próximo.

Su producción para empezar, será de 300 quintales diarios, cantidad que será aumentada a medida que sea necesario.

COQUIMBO

LA SERENA.—**Madre desnaturalizada.**—Un diario de La Serena expone que una mujer llamada Laura Michea, ahorcó bárbaramente a su hija y, después de ejecutar su obra inhumana, se arrojó al mar con la manifiesta intención de suicidarse, pero fué oportunamente salvada por un guardián.

Fué conducida al Hospital y se le inició el sumario correspondiente.

ACONCAGUA

LOS ANDES. — **Contra los árboles. — Abandono de la ciudad.** — Hace ya varios meses se nos dice que en este pueblo se observa de parte de la Municipalidad, un odio a todos los árboles crecidos y frondosos. Así, hemos visto que con el pretexto de suplantarlos por nuevos y por mejorar sus calles y paseos se han destruído dos avenidas de la plaza, el principal paseo de este pueblo y una de las mejores plazas del país. Con el cambio fatal de estos árboles, dicho paseo perdió grandemente. Los arbolitos nuevos se secaron por descuido al poco tiempo de ser plantados y así tenemos hoy dos avenidas de este pueblo sin árboles y sin sombra.

A los pocos meses después, esta verdadera fiebre por cortar árboles, se manifestó nuevamente y más o menos en Noviembre, época, por cierto, muy apropiada para ello, se cortó todo un costado que da a la Avenida de la Estación de los Ferrocarriles del Estado, todos los árboles frondosos que le daban sombra y belleza a esta avenida. Esta obra desvastadora quedó paralizada; sus iniciadores y ejecutantes quedaron de repente, como arrepentidos de tamaña atrocidad y han dejado todo abandonado. Huyeron al contemplar su obra.

Debe dejarse constancia, que hace poco esta Municipalidad ganó un pleito con la Empresa del Ferrocarril Transandino, de manera que sus arcas se encuentran repletas, con un fondo de reserva sobre sus entradas ordinarias de más de 120 mil pesos. A pesar de este capital, que puede ser base para grandes adelantos, este pueblo se encuentra en un abandono completo, sus calles desaseadas y sus veredas mal pavimentadas y en un estado estacionario desde largos años, constituyendo así una excepción a la mayoría de los pueblos de Chile que a lo menos son aseados y bien cuidado. ¿A quién se debe ésto? Unica y exclusivamente a la inacción de la Municipalidad.

Su plaza, se agrega, se encuentra hoy día en notable abandono, sus jardines mal cuidados y sin riego, de manera que empiezan a secarse y sus árboles dejan caer sus hojas al sentirse sin la sabia suficiente que les da la vida.

Convendría que esta Municipalidad diera demostraciones de más actividad, cuidando más del pueblo como es su deber e invirtiendo en obras provechosas y que denoten adelantos, la cantidad de miles que tiene a su disposición, convendría además recordar que este pueblo es el primero que pisa un extranjero al llegar a Chile.

COLCHAGUA

SAN FERNANDO.—**El pago de la gratificación cuatrienal.** — La Opinión de San Fernando, refiriéndose a este asunto, dice:

"Hemos podido imponernos de que en el personal a contrata de los Ferrocarriles del Estado, reina un profundo descontento debido a la escasa renta que perciben, la cual no les alcanza para satisfacer las más imperiosas necesidades de la vida. En efecto, los sueldos que gozan los empleados de este importante ramo del servicio público, no pueden ser más exigüos, como que ellos fueron consultados hace más de diez años cuando la vida era relativamente barata.

Hoy la misma Empresa ha triplicado los jornales, y de un peso sesenta centavos que pagaba entonces ha llegado a cuatro pesos que es lo que abona actualmente a los peones de cuadrilla. Otro tanto puede decirse de los operarios, quienes tienen horas limitadas para el trabajo, abonándoseles doble sueldo fuera del tiempo reglamentario.

En cambio a los empleados a contrata y en especial a los de trenes y estaciones que no tienen horas limitadas para el trabajo, ni aún para sus comidas, no se les ha aumentado un sólo centavo y como los precios que han alcanzado últimamente los artículos de consumo son verdaderamente enormes, se hace materialmente imposible la vida para estos empleados con la escasa renta que disfrutan.

Es pues, de estricta justicia que el Honorable Consejo de los Ferrocarriles que va ha recargar las tarifas en un 20 por ciento y va a obtener un empréstito por ciento sesenta millones de pesos para modernizar los servicios, procure en primer lugar mejorar en algo la precaria situación de su personal a contrata.

Creemos que esta sería una buena oportunidad para que el Honorable Consejo abonara a estos empleados la gratificación cuatrienal a que tienen perfecto derecho de conformidad a lo dispuesto en el artículo N.o 26 de la Ley N.o 2,846 de 29 de Enero de 1914.

CURICO

CURICO.—**Comida de despedida**—En el Casino de Oficiales del Regimiento Dragones, tuvo lugar una comida con que los señores jefes y oficiales despedían al capitán don Javier Ibáñez con motivo de su traslado al Batallón Tren N.o 2, con residencia en Santiago.

Asistió toda la oficialidad del Regimiento, el Jefe de la División, general Ramírez; el jefe de la Brigada, coronel Vial; el mayor retirado señor Francks; el Rector del Liceo, don José Melo Búrgos; el rector del Liceo de Osorno, don Luis Oportus Pizarro; los señores Víctor Moreno, Gonzalo Moreno, José T. Castro, Pedro Leon Labbé, José Luis Herrera y otros caballeros.

CONCEPCION

TALCAHUANO. — **Nuevos yacimientos carboníferos.**— Anuncian que han empezado a explotarse algunos yacimientos carboníferos de buena ley ubicados en las denominadas vegas de Talcahuano.

Habiendo interés por hulla, los propietarios de otras pertenencias mineras de esa clase gestionan la formación de sociedades para explotar otros yacimientos ubicados al sur del Bio Bio.

CAUTIN

TEMUCO.— **Compañía Chilena.** —Después de una temporada de un mes, ha puesto fin a sus funciones la Compañía de Comedias Nacionales Baguena-Bürhle.

VALDIVIA

PITRUFQUEN.— **Centro Liberal.**—Los miembros del Partido Liberal Doctrinario de esta ciudad se reunieron el 1.o de Marzo para echar las bases del Centro de Propaganda.

Con todo entusiasmo se verificó la reunión.

LLANQUIHUE

OSORNO.— **El Batallón Zapadores.**—Ultimamente llegó el tren especial que traia al Batallón Zapadores Arauco N.o 4 que, como se sabe, se encontraba desde hace varios meses haciendo ejercicios prácticos en la región de Lonquimay.

Al entrar el tren a los andenes el público prorrumpió en ¡vivas! al Batallón, a su Comandante don Nicalás de la Cruz y a Chile.

Una vez que el Batalló hubo formado y puéstose en marcha, se organizó improvisadamente un desfile con la Banda del Batallón a la cabeza. La columna tomó por la calle Búlnes, subió por Eleuterio Ramírez para dar vuelta a la Plaza por Matta y Mackenna.

En los balcones del Hotel Osorno se encontraba el Comandante don Nicolás de la Cruz y el Batallón, al desfilar frente a él, lo hizo en marcha de parada. El público aplaudió con entusiasmo a la tropa por el espléndido desfile y el Comandante fué felicitado por numerosos caballeros que en ese momento se encontraban en el Hotel.

Después de este desfile el Batallóo se fué directamente por la calle O'Higgins al cuartel, siempre vitoreado por el público que le acompañó hasta las mismas puertas del cuartel.

VISITA A LAS DIVERSAS COMISARIAS

El Ministro del Interior continúa recorriendo las reparticiones policiales

Informamos ayer acerca de la visita practicada por el Ministro del Interior, señor don Armando Quezada, a las diversas reparticiones del cuerpo policial.

El señor Quezada, además de visitar la Sección de Seguridad recorrió también la 3.a y 5.a Comisarías y la Brigada Central.

Durante el día de ayer continuó imponiéndose de estos servicios, y al efecto, se trasladó a las comisarías 1.a, 2.a, 4.a, 6.a, 7.a, 8.a, 9.a, 10.a, y 11.a.

La impresión general del señor Ministro, según hemos podido informarnos, es perfectamente favorable en lo que respecta a la organización y mantenimiento de estas reparticiones policiales.

En cuanto al local que ocupan algunas de estas comisarías, encontró que adolecían de algunas deficiencias que, a la verdad, deberían remediarse en la primera oportunidad.

Esta opinión suya fué manifestada al visitar los locales que ocupan las comisarías 2.a, 6.a, 7.a y 9.a

Pudo imponerse en ellas de la antigüedad y de la marcada inconveniencia que ofrecen para la instalación de un servicio que requiere ciertas comodidades y ventajas de distribución indispensables a una repartición policial de esta naturaleza.

El señor Quezada, según pudimos informarnos, habría manifestado el propósito de interponer toda su influencia para obtener este mejoramiento del servicio policial en lo que se refiere al buen estado de los cuarteles.

Comercio exterior de Chile

la Argentina. — Facilidades adua-

Las mercaderías en tránsito para neras

El Ministerio de Hacienda de la República Argentina ha dictado una resolución adoptando medidas tendientes a evitar los entorpecimientos existentes para la recepción y descarga de las mercaderías que con procedencia de Chile llegan a Buenos Aires en tránsito al exterior.

La parte dispositiva de la resolución dice así:

"Los trenes procedentes de Chile con mercaderías en tránsito para el exterior deberán a su entrada en Mendoza formular los manifiestos de la carga que conducen, en dos ejemplares, con determinación de la clase, número y compañía a que pertenece cada vagón, marcas y números de los bultos contenidos en cada uno de ellos, destino y consignatario, entregando previamente al resguardo las papeletas y guías con que han sido despachados en la estación de su procedencia.

La aduana de Mendoza numerará estos manifiestos por orden correlativo en el modo y forma que se dispone para con los que el artículo 837 de las ordenanzas de aduana exige a los buques con privilegio aduanero.

El trasbordo a los vagones del ferrocarril de Buenos Aires al Pacífico se verificará por las papeletas de origen, consignándose al pié del manifiesto, el resultado de la descarga; y las diferencias que se comprueben serán tratadas con arreglo a las disposiciones pertinentes del reglamento de tránsito en vigor.

La oficina respectiva abrirá a cada tren la carpeta correspondiente con uno de los ejemplares del manifiesto general y de las guías y papeletas de origen, anotando al márgen la salida, una vez que sea despachada la carga para la aduana de la capital, con la simple referencia a la guía que deberá expedirse en la forma que más adelante se expresará.

Terminado el trasbordo de los bultos a los vagones que han de transportarlos a su destino, el resguardo formulará una papeleta por triplicado de cada vagón, con el número de éstos, empresa a que pertenece, marcas, números y consignatarios de todos y cada uno de los bultos, dejando constancia de la guía y papeleta de origen a que corresponden y anotando en estas últimas el número del vagón o vagones en que se ha verificado el tasbordo. Las papeletas con los detalles preestablecidos serán firmadas por el guarda que intervenga en la operación y por el representante del ferrocarril.

Una vez listo el tren para ser arrastrado a su destino se expedirá la guía de salida por triplicado, con todos los detalles exigidos en el manifiesto de entrada, esto es, número, clase y compañía a que pertenece cada vagón y bultos que el mismo conduce, con especificación de sus marcas, números, consignatarios y destinos.

Uno de los ejemplares, con otra de las papeletas correspondientes a cada vagón y de las guías y papeletas de origen, será entregado al conductor del tren bajo sobre cerrado y lacrado, dirigido al administrador de la aduana de la capital, sin cuyo requisito no podrá el convoy despacharse de salida. El otro ejemplar de la guía y papeleta se remitirá con el primero de los trenes que se despache si llegara a ocurrir la circunstancia de quedar en Mendoza uno de los vagones en que se trasborda parte de la carga de otro de Chile.

La aduana de la capital procederá en el recibo y despacho de los trenes con mercaderías de tránsito con sujeción estricta a los documentos expendidos por la de Mendoza y sirviéndole las guías y papeletas de origen como meros documentos ilustrativos.

La custodia de los trenes desde Las Cuevas hasta la estación de trasbordo se limitará a aquellos casos en que la calidad de los bultos transportados lo exija, sin disponerla con carácter obligatorio para los artículos de corralón, almacén o ferretería que por su forma de acondicionamiento la hagan innecesaria.

Habiéndose autorizado al ferrocarril de Buenos Aires al Pacífico para detener los trenes en las estaciones intermedias, con lo que se obliga a los empleados de custodia a una permanencia mucho mayor que la que requeriría si se ajustara estrictamente a lo dispuesto en la reglamentación de tránsito, la aduana exigirá en cada caso la retribución de ese servicio a razón de tres pesos por cada empleado, procediéndose a su liquidación y cobro en la forma que determinan las disposiciones en vigor".

Finalmente se declara en la resolución que el servicio que el resguardo presta a la llegada del tren internacional de pasajeros se reputa ordinario no obstante prestarse fuera de las horas de oficina, pero que habiéndose comprobado que ese tren se retrasa frecuentemente, al extremo de llegar a Mendoza, a las 2 de la mañana, la aduana, en estos casos, liquidará el emolumento a que se refiere la ley 4933 y en la proporción que determina el decreto de 25 de Julio de 1918 cuando el tren llegue dos horas después de la fijada en su horario.

EN LA PREFECTURA DE POLICIA

El reparto de socorros de las pulperías

A las 17 horas de ayer se efectuó en la Prefectura de Policía el reparto de los dividendos que hace la Caja de Socorros de las Pulperías policiales.

Presidió el acto el señor Prefecto, coronel don Rafael Toledo y asistieron numerosos jefes y oficiales del cuerpo policial, el concesionario de las pulperías don Alberto Bacciarini y los guardianes favorecidos.

El señor Bacciarini, dió cuenta de la marcha de la Caja de Socorros e hizo una exposición de lo que significaba el reparto de dinero que se hacía en ese momento, que él llamó "Reparto de utilidades".

Con minuciosidad explicó que de las utilidades que dejaba el negocio se distribuía el 3 por ciento a los guardianes consumidores, o sea que se les daba $ 3 por cada 100 pesos mensuales que se compraban en los almacenes de la pulpería, lo que significaba un socorro o dividendo de 36 pesos al año.

Se extendió en seguida en consideraciones sobre la utilidad de estos dividendos y terminó leyendo el cuadro de las reparticiones de fondos de la Caja de Socorros de Pulperías hasta el 31 de Diciembre de 1918, que es el que sigue:

Reparto	Flias favdas	Dinero entregado
1.o Desde el 23 de Enero 1911 al 31 de Diciembre 1918.	67	$ 19,831.38
2.o 1.er sem. 1914	10	4,150.00
3.o 2.o sem. 1914	11	2,972.00
4.o 1.er sem. 1915	13	5,682.65
5.o 2.o sem. 1915	10	2,800.00
6.o 1.er sem. 1916	4	4,950.00
7.o 2.o sem. 1916	5	2,515.00
8.o 1.er sem. 1917	2	1.150.00
9.o 2.o sem. 1917	5	3,286.65
10. 1.er sem. 1918	7	4,350.00
11. 2.o sem. 1918	12	5,195.00
Por intermedio de la Prefectura, se ha entregado para gastos de funerales del personal fallecido, hasta la fecha . . .		7.885.00
En el segundo semestre de 1918, se hizo entrega, en el carácter de donación, a los hijos del guardián 1.o don Ricardo Silva V., una casita estimada en . .		3,000.00
Total repartido. . . .		$ 67.767.6
Tenemos tres casas, para futuras donaciones, que valen		9,000.00
Dinero en el Banco . .		5,701.99
Total		$ 82,469.67

"COMBATIR EL ALCOHOLISMO ES DEBER DE PATRIOTISMO".

Hoy en especial y noche ESTRENO

La entrada triunfal del Ejército francés a Strasburgo.

Es el momento histórico de transcendencia sensacional.

El Mariscal Petain, el general Couraud y el Ejército Libertador, son cubiertos de flores y victoreados sin cesar.

La entrada de los libertadores fué una caravana de gloria, significativa del amor inmenso que a Francia tributaran millones de hijos agradecidos.

HOY TRES ESTRENOS EN EL ALHAMBRA

Espectáculo imponente del incendio de Buenos Aires.

EL APOSTOL

Revista política de gran actualidad. 58,000 dibujos animados.

Una cadena de carcajadas será este estreno de hoy con maravillosas situaciones de palpitante actualidad política.

Hoy en especial y noche, ESTRENO

CHAPLIN

en su desopilante y humorística creación.

UNA VIDA DE PERRO

La mejor película del contrato de 1.000.000 de dólares.

MAÑANA DAREMOS FECHA DEL DIA QUE SE ESTRENARA LA OBRA EN SERIES QUE EL PUBLICO PIDE A GRITOS SU EXHIBICION "LA CASA DEL ODIO", POR PERLA WHITE Y ANTONIO MORENO.

TENGA PRESENTE QUE EL LUNES ESTRENAREMOS "TRIUNFO DE LAS ALMAS", ES UN MENSAJE DE ARTE ARGENTINO.— CAMILA QUIROGA.

TEATROS

TEATRO DE LA COMEDIA. — "El Príncipe heredero".—Una hermosa velada ofreció anoche la compañía argentina Quiroga-Rosich. Se puso en escena la comedia en tres actos de don Julio Sánchez Gardel, "El príncipe heredero", obra que alcanzó un éxito espontáneo y merecido.

He aquí el argumento de esta producción:

María del Valle, chica que ha vivido en provincia, junto a unos tíos viejos, contrae matrimonio con el doctor Santillán, diputado joven y de trabajo.

La educación adquirida al lado de los viejos, ha hecho de María del Valle una mujer celosa, que no deja a su marido en libertad ni cinco minutos. Este la convence del error que significa su proceder y ella comprendiendo la verdad del concepto "confianza" que debe reinar entre dos esposos, modifica su manera de ser.

Santillán ha tenido antes de casarse relaciones con una mujer, de quien va a tener un hijo. Esta le envía a Santillán una carta que cae en manos de los viejos y de María del Valle, quien resuelve separarse de su marido. Y cuando está lista para emprender el viaje y abandonar su hogar llega el esposo que le cuenta toda la verdad: aquellos amores culpables que van a producir el fracaso de su matrimonio, son cosa pasada; pero hay de ellos un hijo que acaba de nacer, un hijo que quedará sin madre, pues, que a ella se la llevarán muy lejos a ocultar su vergüenza. Santillán tiene que afrontar sus responsabilidades de padre y así lo dice a su esposa, y, ¿no podría María del Valle ser la madre de este hijo?

Y María del Valle accede, volviendo la felicidad al hogar.

Este argumento aparece expuesto finamente en las escenas de "El príncipe heredero", denotando al autor dramático avezado, de condiciones definidas y nobles. Hábilmente ha mezclado el autor lo dramático con lo grotesco, lo cómico con lo sentimental, lo ingenuo con lo positivo. Se entrelazan, así, armónicamente, pasajes, de diversas índole, que por encajar con precisión dentro del marco total, dejan la impresión de un cuadro de realidad, de sincera pintura de un trozo de vida.

El éxito de "El príncipe heredero" ha sido verdadero. El público aplaudió con cariño los finales de acto.

La interpretación fué correctísima, en especial por lo que respecta a la señora Quiroga, que hizo una creación llena de simpatía y de justeza. Su temperamento tiene especiales condiciones para roles como el de anoche, semi ingenuos y semi dramáticos.

Rosich, trabajó con corrección y elegancia. La señora Sánchez y los señores Escarcela, Carrizo y Olano completaron admirablemente el cuadro interpretativo.

—Para hoy se anuncia en vermouth la pieza en un acto y dos cuadros representada en Buenos Aires 500 veces consecutivas, original de José González Castillo y Alberto Weisbach, titulada "Los dientes del perro".

En la noche otro estreno, "La fuerza ciega", del asesor literario de la compañía, señor Vicente Martínez Cuitiño.

TEATRO SANTIAGO.— Estreno de "Mi tía Ramona".— El vaudeville francés, del aplaudido comediógrafo Paul Gavault, "Mi tía Ramona", será estrenado en la segunda sección nocturna de hoy. Por referencias sabemos que se trata de una pieza grandemente cómica, con un argumento muy picaresco. La crítica extranjera da excelentes referencias de sus méritos.

"El hijo del comodoro" va en vermouth y en primera "El último Mosquetero", vaudevilles que han tenido aceptación.

"EL REVISOR".— Otro vaudeville muy recomendado, de los autores Hennequin y Weber, se titula "El revisor", y su estreno por Manolo Fernández se anuncia para el próximo Martes.

La obra ha sido representada mil doscientas noches consecutivas en el Teatro Nouveautés de París, y alcanzó franco éxito en el Eslava de Madrid y el Comedia de Buenos Aires.

Sus traductores son los conocidos literatos Ricardo Blasco y Emilio Mario.

CARNAVAL EN EL CERRO SANTA LUCIA.— Con los grandes bailes de hoy y mañana en la terraza del Teatro Paraíso, se pondrá término a las festividades de carnaval; en ellos serán repartidos a las mejores parejas de baile y más originales disfraces, los valiosos premios acordados.

También se hará en esta ocasión, por primera vez entre nosotros, la curiosa fiesta europea de la Piñata, en la que es tradicional que los agraciados con las sorpresas, se ven favorecidos por la fortuna en el amor y se casan durante el año en curso.

Un festival de bandas militares amenizará el espectáculo, cuyo anuncio al público se llevará a cabo con escogidos fuegos de artificio.

HOY SETIEMBRE Y BRASIL, preciosísima vista Select Play

La Vengadora

Regia creación de Kitty Gordon, quien luce treinta trajes preciosos. Tema: No hay hombre capaz de resistir la seducción de una mujer hermosa e inteligente.

Mañana: matinée del SETIEMBRE

FLOR DE HOLANDA

por Mary Pickford.

Matinée del Brasil

LA POBRE PEPINA

y Chaplín vida de perros.

MAÑANA TARDE Y NOCHE EN LOS DOS TEATROS

Orgullo de Raza

La conmovedora novela de la hija de una aristocrática familia venida a menos. Creación de la bella actriz GAIL KANE.

HOY NOCHE Y MAÑANA TARDE Y NOCHE, FUERA DE PROGRAMA: BAILES Y VARIEDADES POR EL NEGRO TOMMY WINE

GARDEN THEATRE

CINE CONCERT

HOY ESPECIAL Y NOCHE

THEATRE ALAMEDA

HOY NOCHE

EL MISTERIO DEL AUTO VACIO

Sensacional drama de aventuras. Grandiosa creación del aplaudido actor FRANKLIN FARNUM

TEATRO SAN MARTIN. — Con teatro lleno debutó anoche la Compañía de Zarzuelas y Vaudevilles.

Se hizo el vaudeville en 3 actos, "A ver si cuidas de Amelia", con éxito. Se distinguieron en la correcta interpretación que se hizo de la obra Rosario Godoy, Rogel Retes, Rubio y Pérez.

Esta noche se repite la obra por última vez.

Mañana matinée a las 15 horas, y estreno de "La Presidenta", en la noche.

Noticias cinematográficas

"CASI CASADOS".— Gustó mucho esta cinta cuando se pasó en el Garden Theatre, en la cual se exponen originales situaciones de la vida social norteamericana.

En esta cinta se presenta la muchacha norteamericana Magda Kennedy, artista que pone un sello de original realidad en sus interpretaciones.

"Casi casados" se presentará en el Garden Theatre mañana.

"ORGULLO DE RAZA".— Nada tan conmovedor como las penas de una familia aristocrática venida a menos y que hace los mayores sacrificios por conservar su rango dentro de su pobreza. Cuando se llega a este estado, mientras el hijo trata de convertir en dinero todo lo que fué reliquia de la familia, la madre se afana por casar la hija con un hombre ilustre y rico que devuelva a los suyos el esplendor de pasados tiempos. Sin embargo, esto último es difícil porque son pocos los pretendientes ricos que vayan a una casa que demuestra miseria aunque ésta sea orgullosamente decente.

"Orgullo de raza", se exhibirá mañana en las funciones de tarde y noche de los teatros Septiembre y Brasil.

Programas de hoy

CINE ALHAMBRA.— Para hoy anuncia este teatro el estreno de tres películas de bastante interés. "La entrada triunfnal del ejército francés a Strasburgo", es un momento histórico de transcendencia, entre otros personajes desfilan por la pantalla: el Mariscal Petain, el general Gouraud y el ejército libertador, son cubiertos de flores y vitoreados sin cesar. También se estrenará la obra de caricaturas argentinas "El apóstol", que reproduce de una manera admirable un incendio en el centro de Buenos Aires. Para terminar, la divertida obra "Chaplin en una vida de perro".

TEATRO SEPTIEMBRE.— Hoy noche, "La Vengadora", drama conmovedor por Kitty Gordon, célebre por el lujo de sus trajes. En esta vista presenta muchos de gran valor. Fuera de programa, en las funciones de hoy y de mañana el excéntrico negro, Tommy Wine, presentará bailes de salón y variedades.

TEATRO BRASIL.— En especial y nocturna se exhibe hoy la película Select "La vengadora", interpretada por la actriz Kitty Gordon, detentora del cetro de la elegancia neoyorkina. Innumerables trajes son lucidos en el curso de la obra por la protagonista.

Fuera de programa habrá bailes por el negro Tommy Wine, y se repetirá la divertida comedia "El Dr. Matasanos", por el popular Cacaseno.

SPLENDID THEATRE.—"La justicia del miedo".— En las funciones especial y nocturna de hoy de este acreditado teatro, será estrenada la vista Triangle-Ideal, con argumentos poéticos y sencillos especiales para niñas, titulada: "La justicia del miedo".

Mañana Domingo en la matinée: "De una sola cara", drama de cowboys, por William S. Hart, y "Chaplin con Trompifay".

Especial y noche, últimas exhibiciones de "Cuerpos iguales, almas distintas".

INAUGURACION DEL GARDEN THEATRE.— Un público selecto y numeroso concurrió ayer a la reapertura de este Teatro, que preparado para la temporada de invierno, se presenta hoy hermosamente refaccionado.

Se proyectó la comedia Goldwyn, "Casi casados", obra en la que actúa la actriz Magda Kennedy.

El programa anuncia para hoy, en sus dos secciones, "El misterio del auto vacío", en la que se presenta la artista irlandesa Miss Percy, secundada por el actor atleta Franklin Farnum.

La obra es digna de verse, no solamente por el mérito artístico de los intérpretes, sino por su valor escénico.

TEATRO ALAMEDA.— Hoy estrenará la obra de misterio e intriga titulada "El misterio del auto vacío", interesante novela de aventuras de manufactura americana.

AMERICAN CINEMA.— "El faro de Hudson" o "Persona non grata" es la obra que estrenará hoy este cine. Interpretación de Vivian Martin y Walter Law.

TEATRO VICTORIA.— Hoy como día de series dará este teatro la cuarta función de la novela de aventuras "La máscara roja", interpretada por los artistas Francis Ford y Grece Cunard.

TEATRO PROVIDENCIA. — La obra de la casa Fox "Pecadora inocente" estrenará hoy este teatro, interpretada por la actriz Mirian Cooper.

TEATRO DIECIOCHO. — Ante una concurrencia cada vez más numerosa sigue ofreciendo esta sala sus veladas cinematográficas.

Para hoy anuncia tarde y noche el drama de cow-boys: "En las garras del tigre", interpretado por Sessue Hayakawa y Tom Moore. En el género de aventuras pocas cintas hay que puedan aventajar a esta moderna producción de la casa Paramount.

TEATRO NOVEDADES.— Cueto 257.— Hoy estrena este concurrido teatro el drama de espionaje interpretado por la actriz Rita Jolivet, "La intrépida"; mañana, noche, estreno Paramount por Sessue Hayakawa, "En las garras del tigre".

TEATRO POLITEAMA.— Hoy se verificará en este teatro la segunda función cow-boy, dada la buena acogida que tuvo la del Sábado pasado. Se estrenará la cinta Triangle, interpretada por Roy Stewart, y Belle Bennet, titulada "La justicia del miedo".

MUNDIAL CINEMA (Plaza Almagro).— Anuncia para hoy el estreno de emoción a cargo de la actriz Doroty Phillips de título "Esposa hipotecada".

EL CONGRESO DE ALIMENTACION

Se inaugurará mañana, a las 14 horas

Anoche celebró sesión la Asamblea Obrera de Alimentación Nacional.

Se cambiaron ideas acerca de la celebración del Congreso que se efectuará mañana.

Se acordó que la sesión inaugural tenga lugar el Domingo, a las 14 horas.

En la noche de ese día, se festejará con un té a los delegados de provincia en el local de la Federación de Estudiantes.

A juzgar por el número de adhesiones recibidas, el éxito de este torneo parece asegurado.

Después de un extenso debate sobre la manera cómo los poderes públicos han atendido las peticiones de los trabajadores, formuladas en los últimos meses, hubo unanimidad en la Asamblea para nombrar una comisión que forme una lista de los hombres que de una u otra manera tienen atingencia en la cosa pública, y que no encuadren sus actos dentro de los principios de honradez y justicia sociales.

Con el Ministro del Interior

En la tarde de ayer, estuvieron a conferenciar con el Ministro señor Quezada, una comisión de prestigiosos vecinos de la comuna El Olivar, para solicitar del Gobierno garantías y fuerza pública con motivo de un mítin que preparan algunos elementos disgustados con la actitud enérgica y sin contemplaciones del juez de subdelegación de El Olivar.

La comisión hizo presente al señor Ministro que era de necesidad el envío de fuerza pública para garantir la seguridad de los numerosos habitantes.

Visita de inspección

Próximamente se dirigirá al norte a hacer una visita de inspección a las obras de agua potable de Illapel y Coquimbo, el Ingeniero jefe de la Inspección de Hidráulica, señor Leonardo Lira.

Hospital de San José

Se han pedido propuestas públicas para la construcción del alcantarillado del Hospital San José.

El presupuesto oficial asciende a $ 28.090.80 moneda corriente y 880 pesos oro de 18 d.

Las propuestas se abrirán el 21 del presente en la Inspección de Hidráulica.

Temperatura

Ayer tuvimos:

Temperatura del aire. — Máxima, 30.0. Mínima, 10.8.

Temperatura a cielo descubierto, —Máxima, 51.4. Mínima, 9.4.

Oficina del Trabajo

Servicio de colocaciones

(Miércoles 5 y Jueves 6 de Marzo)

Despacho de trabajadores.

En los días indicados se han despachado con colocación las siguientes partidas de trabajadores: 14 trabajadores para empaquetación de fierro, en Santiago; 10 trabajadores para faenas excavación, en Chagres; 15 trabajadores para faenas puente, en Tiltil; 48 trabajadores para faenas agrícolas, en Curimón; 12 trabajadores para faenas puente, en Tiltil. Además se han despachado libremente para diversas localidades, 56 obreros.

Ofertas nuevas de colocaciones.

30 trabajadores para faenas agrícolas, en Los Andes; 15 trabajadores para faenas cáñamo, en Curimón; 12 trabajadores para faenas agrícolas, en Curimón; 1 albañil para reparación edificio, en San Felipe; 20 mujeres para fábrica de conservas, en Los Andes; 2 carpinteros para construcción, en Santiago; 1 guardián para cárcel, en Casablanca; 1 familia de inquilino para fundo, en Renca y 1 carpintero para construcción, en Santiago.

Pedidos nuevos de colocaciones.

Se han inscrito en demanda de ocupaciones, 80 trabajadores y 6 empleados.

CERRO SANTA LUC

La Piñata

EN EL TEATRO PARA

Grandes bailes de fantasía
anunciarán a todo Santiago
gos artificiales

Concurso de bailes y disfra
iluminación. Festival de
Buffet económico.

Repartición de todos los p
del Carnaval.

Cada pareja tiene derecho a
las cintas.

HOY SABADO 8

Y EL DOMI

Entrada general: $ 3

TEATRO SANTIAG

Empresa Teatral del Pac

Compañía Manolo Fernán

HOY SABADO 8 DE MAR

Vermouth Selecta, a las

EL HIJO DEL COMOD

Noche. Dos únicas seccione

1.a Tanda especial, a las

EL ULTIMO MOSQUET

2.a Tanda especial, a las

Estreno del famoso vaude

MI TIA RAMONA

Mañana. 3 escogidas fun

Próximamente, estreno

LA LAMPARA MARAVIL

TEATRO DE LA COME

Empresa Ernesto Bonqu

Compañía Argentina Quirog

SABADO 8 DE MARZO D

Vermouth Selecta, a las

P. M.

Estreno de la sensacional

en un acto y dos cuadros

LOS DIENTES DEL PE

Noche, a las 21.20.

Estreno de la sentimental

dramática del Dr. Vicente Ma

Cuitiño

LA FUERZA CIEGA

TEATRO SAN MARTIN

Av. Matta entre San Diego y

Compañía de Zarzuelas y Va

Primer actor y director Rogel

HOY SABADO 8 DE MARZO

¡Suceso nunca visto!

Segunda y última represent

A VER SI CUIDAS DE AME

Gran acto de variedades.

Precios: Palcos, $ 10; Platea

Balcón. $ 1.50; Galería, $

Mañana: Gran Matinée.

Noche:

LA PRESIDENTA

EL PRESIDENTE DEL URUGU

Y LA FEDERACION DE ES DIANTES DE CHILE

Telegramas cambiados

La Federación de Estu de Chile, con motivo de la misión del mando en la Rep ca del Uruguay, envió el si cablegrama al Excmo. señor Baltasar Brum.

"Santiago, 4. — Excmo. Baltasar Brum. — Montevideo. Estudiantes chilenos formul tos porque vuestra presidencia una era de intensa prosperid ra la República hermana, que desde el alto cargo a béis sido tan justamente sigáis vuestra ideal campa pro del acercamiento de los blos del Nuevo Mundo. — go Labarca L., presidente. nato Toriello A., secretario

El Excmo. señor Baltasar contestó en la siguiente form

"Montevideo, 6. — Señor dente de la Federación de diantes de Chile. — Santiago Intimamente complacido las congratulaciones de la tud intelectual chilena, no sólo de su propia patria también de todos los pueblos ricanos, porque ven en ella za elevadísimamente inspirada contribuirá poderosamente realización de las aspiraciones tinentales. — Baltasar Brum

105
V. Orellana L.

Nuestros precios son los más ventajosos

por la razón que los productos van directamente de nuestros talleres al comprador.

Y PRODUCIMOS LO MEJOR Y MAS MODERNO EN NUESTRO RAMO.

Además, damos otra ventaja:

hacemos cualquier reforma que se nos indique, sin más gasto para el comprador.

CORSES, FAJAS, CINTURAS, de formas modernísimas, desde $ 8.50.

SOSTEN-SENOS, prenda indispensable para usar con los corsés modernos y perfeccionar el busto en variedad de clases, desde $ 3.50.

CORSELETES y PETOS para niñas y jovencitas, desde $ 3.80.

ESPALDERAS ORTOPEDICAS para enderezar y corregir defectos físicos, desde $ 6.50.

Todos estos artículos son de nuestra fabricación.

Especialidades importadas

Ropa blanca fina en juegos y piezas sueltas; ajuares para novia.

Medias y Guantes en muchas clases y variedad de precios.

"LA COLMENA"

En sus nuevos Almacenes de Estado 37 al 53

EL MINISTRO DE CHILE EN LONDRES

Vendrá el Lunes a Santiago. — Preparativos para su recepción.

El Lunes próximo vendrá a esta capital nuestro Ministro en Londres, don Agustín Edwards, que actualmente reside en Viña del Mar.

El viaje del señor Edwards obedece principalmente al deseo de conferenciar con el Presidente de la República que llega ese mismo día de Camarico.

Como lo hemos anunciado, se organiza aquí una manifestación de bienvenida a la que concurrirán diversas instituciones.

La Liga Patriótica Militar que ha tomado a su cargo la realización de este recibimiento, nombró una comisión de su seno, compuesta de los señores almirante Zegers, coronel Godoy, coronel Rodríguez, mayor Jervis, Pedro Félix Olea, Enrique Phillips, Miguel A. González, Enrique Sepúlveda y Julio Dell'Orto, para que lo saluden en representación de la Liga.

El señor Edwards arribará a las 11 1|2 horas a la Estación Mapocho.

Hasta hoy han adherido, para concurrir a esperar al Ministro de Chile en Londres, a su llegada a la Estación, ochenta y tres sociedades obreras.

Concurrirá también la Federación de Estudiantes, según lo manifestó un director a una delegación de la Liga Patriótica que se acercó a pedirle su concurso para la exteriorización de este sentir colectivo que se quiere manifestar a la persona del señor Edwards en su calidad de representante de Chile en Gran Bretaña.

El señor Edwards regresará el mismo Lunes a Valparaíso.

Ayer, un numeroso grupo de amigos del señor Edwards le enviaron a Valparaíso la comunicación telegráfica que damos a continuación:

"Señor don Agustín Edwards.— Valparaíso.— Sus amigos de esta capital actualmente aquí, complacidos de su patriótica y valiosa actuación pro-país en Europa, desean adherir a las manifestaciones generales, ofreciéndole un banquete en nombre de la sociedad de Santiago el día que se sirva designar, rogándole que tenga a bien aceptarlo, junto con los votos por la salud y felicidad de usted y de su familia.—Juan Walker Martínez, Manuel J. Henríquez, Coronel Dartnell, Horacio Fabres, Bernardino Toro, Francisco Echenique, Julio Subercaseaux, Francisco Infante, Edmundo Eastman, Rafael Rodríguez Cerda, Carlos Cruzat V., Jorge Phillips, Recaredo Ossa, Ismael Ossa, Juan Stuven González, Ignacio Infante, Guillermo Huidobro, Héctor Claro S., Arturo Claro Prieto, Enrique Vergara R., Ventura Piedrabuena, J. Enrique Concha, Luis Phillips H., Juan Harry White, Juan E. Mackenna, Ruperto Alamos, Moisés Várgas, Hernán Talavera Larraín, Gregorio Ossa y Ossa, Francisco Langlois V., Cárlos Sánchez Cruz, Julio Fabres, Carlos Peña O., Gustavo Walker Martínez, Horacio Montes, Julio Zegers, Carlos Salinas, Pedro Wilson, Guillermo Edwards Matte, Daniel Bernales, Manuel A. Vivanco, Alfredo G. Huidobro, Juan N. Espejo, Alberto Larenas, J. Daniel Amenábar O., Alejandro Murillo V., José Pastor Rodríguez, Santiago Marín Vicuña, Pedro L. Ferrer, Edo. A. Vigneaux. (Siguen las firmas).

—El Círculo de Jefes y Oficiales retirados del Ejército y Liga Patriótica Militar invitan desde estas columnas a las sociedades obreras, de estudiantes, de comercio, etc., para que concurran mañana Domingo a las 11 horas, a fin de tomar los últimos acuerdos relacionados con la recepción de don Agustín Edwards, que llegará a Santiago el Lunes próximo en el expreso de la mañana.

—El señor Edwards ha enviado al Centro Nacional el siguiente telegrama:

"Valparaíso, 6 de Marzo de 1919.— Señores Guillermo García Huidobro, Carlos Vega M., Carlos Acuña N. y Arturo Varas.— Centro Nacional.— Agradezco vivamente a Uds. y al Centro Nacional sus benévolos conceptos y retribuyo el saludo que me envían reiterándoles mis sentimientos de la mejor amistad.— (Firmado).— **Agustín Edwards".**

Fábricas del Ejército

El Ministerio de la Guerra ha pedido a la Dirección de Obras Públicas los presupuestos y especificaciones de los edificios ejecutados en las fábricas y maestranzas del Ejército.

Agua potable de Linares

El contratista del agua potable de la ciudad de Linares ha solicitado una prórroga de tres meses para la terminación de las obras.

Para cancelar una parte de los trabajos se ha pedido la suma de $ 6,543.

Investigación de cargos

Ultimamente se ha venido recibiendo en el Ministerio del Interior una serie de denuncios contra la conducta funcionaria del ex-prefecto de policía de Nueva Imperial, actualmente desempeñando el mismo cargo en Lautaro, señor Jorge Masón.

Ante la gravedad de los denuncios contra el señor Masón, el Ministerio ha designado al Inspector de Policías señor Alejandro Martínez a fin de que se traslade a Lautaro y proceda a instruir el sumario correspondiente.

Este funcionario se dirigió a desempeñar esta comisión en la tarde de ayer.

Necesito socio
con $ 150,000 para industria con fábrica propia y almacén en el centro.
Seguras y buenas utilidades.
CASILLA 2770
10-C

FORMACION DEL INSTITUTO DE IMPRESORES

Propósitos que inspiraron la realización de esta idea

Una nota circular

A mediados de Febrero último se fundó en esta capital una institución denominada "Instituto de Impresores", institución que, con espíritu progresista, procurará el mejoramiento económico y social que secunda a estas diferentes empresas.

En la siguiente circular se informa ampliamente acerca del espíritu que inspiró la realización de esta idea.

Dice así:

"Con fecha de 16 de Fecbrero próxima pasado se reunieron varios industriales de esta capital en los ramos de Imprenta, Litografía y Encuadernación con el objeto de echar las bases de una Asociación que consultando el progreso de la industria, estudian estrechamente unidos su perfeccionamiento, mayor desarrollo y con especial interés el sistema de mejorar económica y socialmente la situación del buen personal que los secunda en sus labores.

Por unanimidad se acordó fundar el "Instituto de Impresores" firmando con entusiasmo el acta fundamental de la Asociación que orientará a todos los industriales del país en la persecución de un mismo ideal.

Próximamente se presentará al Supremo Gobierno solicitando algunas medidas que deben adoptarse a fin de poner a cubierto esta industria de la competencia extranjera, con la importación de impresos, que significa hoy, con hechos suficientemente comprobados, una amenaza verdadera para los grandes capitales invertidos y días muy tristes para el buen personal que dedica con tesón y noble empeño sus mejores energías a esta diaria y pesadísima labor.

El Directorio que subscribe se hace un deber en ofrecerle esta Asociación con el objeto de que forme parte de ella dándole mayor prestigio y pueda Ud. disponer de una oficina autorizada de consulta, de una fuente inagotable de informaciones relacionadas con las labores de la industria a que nos dedicamos.

Por la revista "El Impresor" que comenzaremos a editar mensuelmente, se impondrá Ud. de la marcha del Instituto y cuya publicación la hemos acordado para que sea el portavoz de nuestras reuniones y lleve cada vez una palabra de aliento a todos los asociados.

Junto con enviarnos la solicitud de ingreso se servirá darnos a conocer el personal que lo acompaña, indicándonos todos los datos que se estiman indispensables, según formulario acompañado, para la matrícula que está preparando el Instituto a fin de que cada asociado tenga los mejores elementos de que se dispone actualmente en el país.

Estos datos confirmados periódicamente servirán a la vez para dedicar el obsequio que a fines de cada año se otorgará como premio de constancia al personal de cada taller, siendo éstos en su forma y valor igual para todos los establecimientos asociados.

Para este mismo personal se consultará en primer lugar la asistencia médica domiciliaria, la hospitalización en casos necesarios, el ahorro, seguro de vida y contra accidentes, como indispensables garantías para quienes se esfuerzan por su conducta e inteligencia en forjar los eslabones de la cadena que ha de unir en tiempo no lejano al capital y el trabajo.

No dudando encontrar en Ud. favorable acogida sírvase disponer de sus Afms. y S. S.—**M. Poblete Cruzat**, Presidente.— **Z. Meléndez Gundián**, Secretario.

NOTA.—El Directorio está constituído con un Presidente, Vicepresidente, Secretario, Pro-secretario, Tesorero y quince directores, estando en él representadas las siguientes firmas:

La Ilustración, La Chile, Universitaria, Mackenzie, Diener, The Airostyle, Universidad, Claret, Universo, Cervantes, La Central, Selecta, Simonetti, La Unión, New York, Estay, Siglo XX, La Tracción, Cisneros, Silva y Cía., Antofagasta, La Santiago y La Nacional.

Empréstito municipal

Se ha mandado promulgar la ley que autoriza a la Municipalidad de Talca para que contrate un empréstito hasta por la suma de $ 110,000, a fin de que proceda a mejorar diversos servicios locales.

Con esta suma se atenderá al mejoramiento del Mercado Central, reparaciones del Teatro Municipal y pavimentación de las calles.

Caminos de Copiapó

En el mes de Enero del presente año el Ministerio de Industria pidió al Intendente de Copiapó algunos datos sobre la construcción y reparación de caminos de aquélla región.

Informando sobre este particular el Ingeniero de la Provincia, ha manifestado que hay necesidad de reparar los caminos de Copiapó a la Cordillera y a la ciudad de Caldera.

El primero de éstos se encuentra en muy malas condiciones, en la cordillera de Jorquera, que es el camino obligado del ganado que viene de la República Argentina.

Para estas reparaciones se necesitan al rededor de $ 8,000.

Habría que construir además una variante a la salida del pueblo de Pabellón, para evitar las interrupciones que suelen producir las creces del río Copiapó.

Los vecinos han manifestado que podrían constribuir con una pequeña cuota para la reparación del camino de Copiapó a Caldera.

La Municipalidad de Vallenar ha prometido erogar la suma de 20 mil pesos, para obras de reparación de los caminos del Departamento.

CASA EN LA ALAMEDA
situada entre las calles Manuel Rodríguez y Riquelme, tienen encargo de vender.
DIAZ y LLONA
SUCESORES DE JOAQUIN DIAZ B.
HUERFANOS 1165. — TELEFONO 14, CENTRAL
8-c

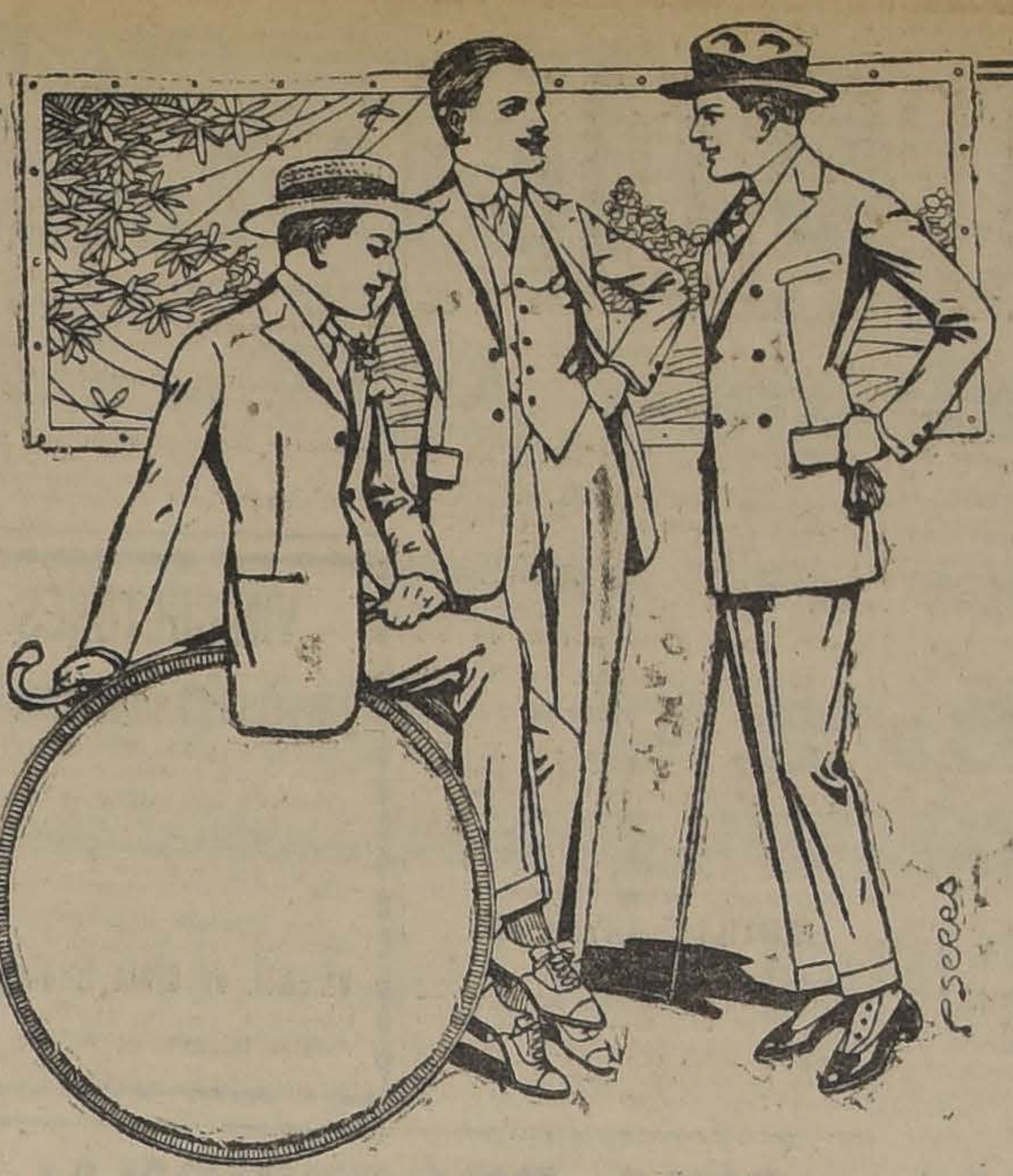

OFRECE GATH & CHAVES
Artículos para Caballeros
A PRECIOS DE REALIZACION

Estos artículos son de moda, de confección muy esmerada, de primera calidad y constituyen una oferta ventajosísima para nuestros clientes.

En "SASTRERIA"

TRAJES confeccionados en casimir fantasía, modelo derecho	$ 85.00
TRAJES confeccionados en casimir fantasía, modelo derecho o cruzado	$ 92.00
VESTON y PANTALON confeccionados en franela fantasía, sin forros, a $ 65.00, 60.00, y	$ 55.00
VESTON y PANTALON confeccionados en rica franela blanca, modelo derecho y cruzado	$ 69.00
VESTON y PANTALON confeccionados en brin de algodón fantasía, a $ 35.00, 27.50, y	$ 22.00
VESTON y PANTALON confeccionados en brin de hilo fantasía	$ 49.50

En "SOMBRERERIA"

UN SALDO de canotiers de paja rustic, artículo inglés dos modelos, a $ 4.90 y	$ 2.95
UN SALDO de canotiers de paja rustic, artículo inglés, muy finos, varios modelos, a $ 8.50, 6.90 y	$ 5.50
UN SALDO de sombreros ingleses de sarga de lana, color crema con cinta y ribete de seda blanca, especiales para sport, excursiones, etc., a	$ 7.50
UN SALDO de sombreros ingleses de brin lavable, en blanco, plomo o kaki, a	$ 4.80
UN SALDO de sombreros de pita (Panamás), muy finos, a precios de verdadera realización.	

En "CORBATERIA"

CORBATAS forma Nelson a $ 1.20, 1.45, 2.95 y	$ 3.95
CORBATAS forma Regatas, a	$ 1.45
SUSPENSORES, a	$ 2.75
CINTURONES cuero, a	$ 1.95
CINTURONES gamuza, a	$ 4.80
LIGAS "París", a	$ 1.55
CORBATAS "Jeune France", foulards	$ 1.25

GATH & CHAVES Ltd.

MISION DE CHILE EN EL EXTRANJERO

Texto del decreto que nombra su personal

Con motivo de que en algunos diarios se ha incurrido en errores respecto del personal que compone la misión especial ante las naciones aliadas, creemos oportuno publicar el texto del decreto respectivo:

"Santiago, 28 de Febrero de 1919. —S. E. decretó hoy lo siguiente: N.o 1917. —**He acordado y decreto**: Constitúyese una Misión Especial ad-honorem encargada de atender en los Estados Unidos y en las naciones aliadas de Europa, los intereses comerciales y financieros de la República y las demás materias que se le encomienden en las instrucciones que imparta el Ministerio de Relaciones Exteriores. Desígnase para esa Misión, a los señores Eliodoro Yáñez, que la presidirá; don Augusto Villanueva y don Juan Enrique Tocornal, y al Cónsul General de Chile en Francia, don Manuel Amunátegui, a quien se considerará en comisión y con el carácter de consejero comercial. Nómbrase secretario a don Luis Fidel Yáñez, con retención de su cargo de segundo secretario de la Embajada de Chile en Washington, y oficial de secretaría a don Raimundo Ortúzar.— Tómese razón, regístrese y comuníquese. — **Sanfuentes. — L. Barros B."**

De más estará decir que ninguna otra persona fuera de las que figuran en este decreto, forman parte de la misión.

Petición de subvención

La Asociación de Educación Nacional ha enviado una nota al Ministerio de Instrucción Pública por la cual solicita se le entregue la subvención que se acordó asignarle en el presupuesto del presente año.

Comercio británico

La libre navegación

Por comunicaciones enviadas al Ministerio de Relaciones por el Cónsul de Chile en Liverpool, se sabe que "The Times" de Londres ha anunciado que circulan rumores en Cardiff, de que el gobierno británico permitirá dentro de poco la libre navegación, es decir, no exigirá que las compañías continúen sujetas a su control y administración.

El consul chileno considera que aunque esos rumores tuviesen cierto fundamento, sería prematuro anticipar nada oficialmente, pues seguramente la resolución de ese gobierno dependerá de la futura situación de su tonelaje mercante y es evidente que si éste se encontrase demasiado reducido y con ello pudieran sufrir los intereses nacionales, el gobierno se reservaría el control y administración de su marina para dar preferencia, ante todo, a la importación y exportación de los artículos que mejor pudieran convenir a las industrias del país.

Esta es la razón, agrega el informe, por las cuales algunas personas bien informadas opinan que la liberación parcial del control, será acordada a ciertos barcos, y que, paulatinamente y a medida que los compromisos de fletes contraídos por aquel gobierno vayan cancelándose, éste los liberará del severo régimen a que están actualmente sometidos, pero no será la absoluta libertad, pues sólo podrán navegar entre ciertos y determinados puertos y se les fijará el precio del flete.

El tiempo por el cual regirá este nuevo control, dependerá del tonelaje disponible y de los acuerdos que se tomen en la Conferencia de la Paz respecto a la suerte que se reserve a los barcos alemanes.

SERVICIOS SANITARIOS DE CHILE

Los delegados del Instituto Rockefeller en Chile

Nuestro corresponsal en Valparaíso ha pasado a saludar a su alojamiento en el Gran Hotel de Viña del Mar a los distinguidos doctores norteamericanos señores Richard, M. Pearce y James Harold Austin, que han venido a nuestro país en cumplimiento de la misión que les confió la Rockefeller Foundation, relacionada con el estudio de la educación médica, servicios de hospitales y saneamiento de ciudades.

Los doctores que nos visitan han colaborado en importantes obras de saneamiento de Panamá, Ecuador, México, etc.

Los señores Pearce y Austin, acompañados del señor Carlos Van Buren, han hecho una detenida visita a los hospitales de San Juan de Dios y de San Agustín y Valparaíso.

El Dr. Austin, secretario de la delegación, nos hizo entusiastas elogios de nuestro país y en especial de Viña del Mar. Ustedes deben sentirse orgullosos de su país, nos dijo.

Los distinguidos doctores llegarán hoy a Santiago a estudiar la Escuela de Medicina, hospitales, servicios de sanidad, etc.

Se hospedarán en el Savoy Hotel.

Ministerio del Interior

Jefe interino de la Sección Correos y Telégrafos del Ministerio del Interior ha sido nombrado el señor Samuel Puelma, y Oficial de Partes suplente el señor Enrique Pinto.

Sociedad de Inválidos del 79

Se pone en conocimiento de las familias de los socios fallecidos señores: Nicomedes Muñoz, Manuel J. Hernández, José Dolores Chandía, Francisco Pradenas, Eulogio Grandón, Juan de D. Conejeros, José Luis Espinosa, Francisco Cavieres, David Urrutia y Benjamín Puga, que el 11 del presente, a las 8 A. M., se procederá a la exhumación de dichos cadáveres. Se dá este aviso para los fines consiguientes.

Licencias judiciales

Por decreto del Ministerio de Justicia se ha concedido feriado legal a los siguinetes funcionarios judiciales:

Oficial Civil de la 3.a Circunscripción de Santiago a don Luis A. Castillo, Juez Letrado de Angol, don Leoncio Pica; Promotor Fiscal de Quinchao don Manuel Benítez, de Castro, don Angel Pino, y de Pisagua don Rafael Heredia; Relator de la Corte de Concepción don Fernando Salamanca y un mes de licencia al Alcaide de la Cárcel y Presidio de Puerto Montt don Luciano Guerrero.

Incendio en la estación de Guamanga

Nuestro corresponsal en Copiapó nos comunica que anteayer se declaró un incendio en la estación de Guamanga, en la línea del Ferrocarril Longitudinal.

Por las noticias que hemos podido obtener, se sabe que escapó a la acción del fuego la casita en que funcionaba el telégrafo.

En la Dirección General de Ferrocarriles no se habían recibido otras noticias que un telegrama del Inspector de la 3.a Sección, dirigido al administrador del Ferrocarril Longitudinal, señor Aníbal Labra y transmitida a la Dirección a las 6.44 horas de anteayer, comunicando que en esos momentos se había declarado un incendio en el lugar que hemos indicado anteriormente.

Agrega que se impartieron las órdenes del caso para que el jefe de la estación de Cuba se trasladara a Guamanga, llevando los aparatos telegráficos necesarios para restablecer inmediatamente la comunicación.

EN LA POLICIA DE SANTIAGO

Se adopta una medida disciplinaria en contra de uno de los comisarios

El Prefecto arresta y suspende del mando de su comisaría a don Aurelio Valladares

La Prefectura de Policía ha ordenado arrestar y suspender al mismo tiempo del mando de la sección a su cargo, al comisario de la 5.a, don Aurelio Valladares.

Interrogado por nosotros sobre los motivos que ha debido considerar la Prefectura para tomar esta determinación que afecta a un jefe de la Policía de Santiago, nos dijo el coronel don Rafael Toledo Tagle:

—Ya comprenderán ustedes que he necesitado pesar bastante el valor de la medida disciplinaria tomada en contra de este jefe, para proceder a dictarla.

Pero la situación en que se ha colocado el señor Valladares, con sus procedimientos, ajenos en absoluto a la disciplina, que se debe observar en un cuerpo policial, hube de ordenar el arresto y la suspensión en el mando de su comisaría.

—Han debido, entonces, ser graves las causas que motivaron esa orden, — le interrogamos.

—Con motivo de una enérgica campaña que he emprendido en contra de los negocios, cantinas y restaurants que burlan la ley de alcoholes, la Prefectura pasó a todas las comisarías una circular terminante, por la que se ordenaba proceder estrictamente con aquellos negocios, cantinas, etc., que no se sugetan a la ley y los reglamentos municipales respectivos.

Pues bien — continuó el Prefecto, — todos los señores comisarios cumplieron las órdenes de la Prefectura sin discutir su aplicación; pero el señor Valladares, en el radio que le corresponde, procedió según su criterio y entrando a calificar los diferentes casos.

Advierto a ustedes — nos dice— que las disposiciones de la Prefectura están basadas en acuerdos tomados con la autorización de los señores jueces del crimen y de las autoridades respectivas, de manera que al Cuerpo Policial no le corresponde sino cumplir lisa y llanamente las órdenes.

El mismo comisario se encargó de dejar establecido, en una exposición que me hizo, que las órdenes las ejecutaba según su criterio, motivo por el cual, en el radio de su comisaría han funcionado negocios sin patente y se han notado otras irregularidades por el estilo.

—De modo que la medida disciplinaria tendría su justificación — le insinuamos.

—Está justificada en absoluto, como ustedes lo verán al imponerse del informe del subprefecto, señor Bustamante, y de la propia exposición del citado comisario, — termina el señor Prefecto.

Reparaciones

Para trabajos de reparación y ejecución de obras nuevas, en las Escuelas Agrícolas de Talca, Chillán y Concepción, se ha concedido la suma de 50 mil pesos.

Observatorio astronómico

El Ministerio de Instrucción ha puesto a disposición de los servicios del Observatorio Astronómico de Santiago, el edificio que ocupaba en la Quinta Normal, la Academia de Guerra.

Aduana de Coquimbo

El Gobernador de Coquimbo, el Administrador de la Aduana del mismo puerto y el Arquitecto de la Dirección de Obras Públicas, señor Angel Ossandón, han sido designados para recibir provisoriamente los trabajos de reparación del edificio de la Aduana de Coquimbo.

El tífus exantemático

Las brigadas sanitarias han constatado ayer nueve casos de enfermos de tífus, y se han hecho alrededor de 300 desinfecciones.

La Dirección de Sanidad ha enviado notas a los señores Ministros del Interior y de Guerra, pidiendo al primero que ponga a las órdenes de la Brigada Sanitaria dos carabineros que presten sus servicios en el cordón sanitario que ha formado en Puerto Montt.

Al señor Ministro de Guerra se le ha pedido que coopere también a la labor del citado cordón sanitario.

En los hospitales

El movimiento de enfermos habido ayer en los hospitales es el siguiente:

San Juan de Dios, 102 enfermos; San Vicente, 152; San Luis, 47; San José, 101; San Borja, 42; R. del Río, 100.

En total, entraron ayer 34; de alta fueron dados 46; fallecieron 11 y quedan en los hospitales 544.

Aduana de Valparaíso

El jefe de la Oficina de Vistas de la Superintendencia de Aduanas, don Alejandro Frías, ha sido designado por el Ministerio de Hacienda, para que reemplace al Administrador de la Aduana de ese puerto, señor Giguín.

Agua potable de Ñuñoa

Por decreto del Ministerio del Interior se ha dispuesto que en lo sucesivo, el servicio de agua potable de la Comuna de Ñuñoa, quede bajo la dependencia inmediata de la Inspección de Agua Potable y Desagües.

Puente Granaderos

Se han terminado las obras de construcción del puente Granaderos sobre el río Bureo.

El Gobernador del Departamento ha pedido a la Dirección de Obras Públicas se designe cuanto antes la comisión encargada de la recepción provisoria de los trabajos.

Empleados de los Ferrocarriles del Estado

Sesión de la Sociedad Protección Mutua

Presidió el señor Luis Araos Díaz y entre los acuerdos, los principales fueron:

Pagar a la sucesión del socio señor Luis Peña la cuota mortuoria; aceptar como socios a los señores: Ricardo Quinteros, Carlos Fierro, Recaredo Saavedra, Hernan Miranda, Julio Barrera, Humberto Aranguiz, Humberto Montesinos, Emilio Ruz, Carlos Chacón, Gamaliel Gómez, Pedro Arellano, Humberto Martínez, Carlos Depassier, Luis Garín, Víctor López, Guillermo Maturana, Luis Ruz, Armando Alzola, Manuel Saavedra, Gabriel Gil, Augusto Toro, Miguel Garriga, Humberto Torres, Rafael González, y Manuel Gamboa, presentados por el Director señor Simón Figueroa.

Por el socio señor Guillermo Hainshon, los señores: José Villagrán, Víctor Guzmán, Guillermo Urra y José Griffero.

Por el socio señor Ernesto Arancibia, el señor José Silva.

Y por el director señor Vicente Costa, el señor Manuel Gutiérrez.

Se acordó además, publicar en extracto las sesiones del Directorio, nombrar una comisión a cuyo cargo se ha de publicar el próximo "Boletín" social, y otros acuerdos de menor importancia.

Malecón de Puerto Montt

Se han terminado las obras de reparación del malecon de Puerto Montt.

Beneficencia de Coquimbo

Miembro de la Junta de Beneficencia de Coquimbo ha sido nombrado el señor Luis A. Barrera Cortés Monroy.

Caminos de Valparaíso

El Ministerio ha pedido a la Dirección de Obras Públicas le indique los terrenos que, en conformidad a la ley, deben ceder los propietarios para la construcción del camino de Valparaíso a San Felipe.

Beneficio de cerdos

Por decreto del Ministerio del Interior se ha mandado promulgar la ley que autoriza a la Municipalidad de Santiago para que cobre el impuesto adicional de un peso por cada cerdo que se beneficie en el Matadero Modelo de esta capital.

La Municipalidad queda comprometida a proporcionar el agua caliente necesaria para los trabajos que demande el beneficio de cerdos.

Policía de Temuco

En el Ministerio de Relaciones se ha recibido un oficio del Intendente de Cautín por el cual aprueba la petición formulada al Ministerio por el Prefecto de Policía de Temuco, en el sentido de que se proceda a reorganizar la policía de esa ciudad, a fin de dotarla de personal de oficiales y tropa competentes para efectuar un buen servicio de vigilancia.

Por el mismo oficio el señor Intendente solicita la separación de un inspector de esa policía.

Defunciones

Marzo 7.—Adriana Alcayaga, de 4 años; Juan Titus, de 24; Carlos 2.o Castillo, de 36; Luis Reyes, de 18; Herminia Román, de 22; Rosa Ramírez, de 35; Ramón Canelo, de 32; Luis Díaz, de 1; Patricio Palma, de 1; Rafaela Sandoval, de 80; Osvaldo Martínez, de 19; Alejandro Goz, de 60; Diómedes Rodríguez, de 1; Celinda Olguín, de 3; Héctor Toledo, de 1; Juan Albiña, de 36; Samuel Pizarro, de 25; Cipriano Tapia, de 40; Pedro González, de 36; María Alas, de 7; Cándido Céspedes, de 65; Carlos Retamal, de 23; Delfina Salfate, de 52; María Fernández, de 50; Simón Balboa, de 21; Oscar Pisamel, de 25; Ana Villarroel, de 52; María Fredes, de 1; Francisco González, de 1, y 9 menores de un año.

PIPERAZO - LITHION
cura radical del reumatismo, gota. Desinfectante vías urinarias.
Venta en las buenas boticas y **Farmacia Española, Ahumada 318**
Depósito general: Laboratorio Londres, de Valparaíso
y-07-8-z

CASA MODERNA
Muy cómoda se arrienda por seis meses o más con o sin muebles.
Verla y tratar: **ERASMO ESCALA 2189 ESQ. FONTECILLA.**
952-C-9

GRAN EXITO DE LA SASTRERIA "EL FARO"
¡RECLAME! - ¡RECLAME! - ¡RECLAME!
$85
Hacemos ternos sobre medida con forros y confección de primera.
Sastrería EL FARO, Delicias 3107

GRAN HOTEL DE CONCON

El mejor sitio para veranear y de recreo por su inmejorable clima, proximidad a Viña del Mar y panorama único de mar, río, valle y cordillera, gran comedor, 50 habitaciones, baños, salón de baile, billares, terraza, jardines, garages, etc.

Servicio de automóviles propos. Aproveche usted los precios reducidos de fin de temporada.

Ordenes: al Administrador

TELEFONO INGLES N.o 6 y NACIONAL N.o 5

Colegio Universitario Inglés

Las clases se reanudarán el Lunes 17 de Marzo a las 9 horas. La señorita Adela Edwards Salas, visitadora de la Escuela Normal Santa Teresa, formará parte de la dirección del Colegio.

Se abrirá ese mismo día una Sección Kindergarten que funcionará todas las tardes de 13 1|2 a 16 horas (1 1|2 a 4 P. M.) La matrícula está abierta de 10 a 12 y de 14 a 16 horas.

En Abril se iniciará un curso de Arpa dirigido por la señora de Grazioli; a las alumnas de este curso se les facilitará el estudio en el Colegio.

Los demás cursos sueltos funcionarán como en años anteriores.

8-C LA DIRECCION.

Ejército y Armada

Academia de Guerra. — Profesores de química y de historia general de la Academia de Guerra han sido nombrados los señores Belisario Díaz Ossa y Luis Pérez, respectivamente.

Reasumió. — Ha reasumido su puesto el secretario de la Comandancia General de Armas, mayor don Emiliano León, que se encontraba haciendo uso de feriado.

Presentaciones. — Ayer se presentaron a la Comandancia General de Armas los tenientes señores Rafael Escobar, Humberto Gajardo, Carlos Gómez y Ernetso Mezzon y los contadores señores Adolfo Barahona y Roberto Herr.

Licencia. — Se ha concedido un mes de licencia al veterinario mayor señor Rudecindo Muñoz y teniente Telésforo Fredes.

Tiro al blanco. — Se ha ordenado a la Dirección del Material de Guerra remita a los clubs de tiro al blanco Penco y Vilcun, el material necesario para la instrucción de sus socios.

Ley de estampillas. — Se ha ordenado que la administración de Caja de las oficinas superiores del Ejército, proceda, a adquirir las estampillas de impuesto correspondientes, con cargo al personal de tenientes segundos ascendidos a tenientes primeros, por decreto de 13 de Febrero último, debiendo las administraciones de Caja de las unidades o reparticiones en que los citados tenientes presten sus servicios, hacer el descuento correspondiente dentro de 30 días.

Regreso de un batallón. — Ha regresado a esta capital el Batallón Tren N.o 2 que se encontraba desde hace varios días practicando ejercicios de tracción por el interior de la cordillera entre el cajón de los ríos Maipo y Yeso.

En el viaje realizado, el comando pudo apreciar debidamente los diversos tipos de carros que usan los regimientos de esta naturaleza, entre los cuales figuraban numerosos de construcción nacional fabricados en la Dirección del Material de Guerra. También se probaron algunos auto-camiones.

El viaje se efectuó con toda felicidad obteniéndose un verdadero éxito instructivo, quedando de manifiesta la competencia de los conductores y la bondad del material.

Dentro de poco el Comando elevará a la superioridad militar un informe sobre los resultados de este viaje de tracción.

El paso del batallón hacia el interior de la cordillera, provocó diversas manifestaciones de entusiasmo entre los moradores y veraneantes de esas regiones.

En San Alfonso, tanto los jefes, oficiales y tropa, fueron objeto de toda clase de atenciones. Las señoritas veraneantes obsequiaron a la tropa con diversos comestibles confeccionados por ellas mismas. El señor Denis Lay obsequió a los jefes y oficiales con una comida, la que fué seguida de un baile que se prolongó hasta avanzadas horas de la madrugada.

A su regreso la oficialidad retribuyó estas atenciones ofreciendo al señor Denis Lay y señoritas veraneantes un lunch.

* * *

Lo que dice el público

DESBORDE DE AGUAS.— Algunos vecinos de la calle Prado, comuna de Providencia, han manifestado la necesidad de efectuar cuanto antes algunas obras especiales en las acequias cercanas, a fin de evitar los continuos derrames de aguas que suelen entorpecer el tránsito.

Farmacia y Droguería CENTRAL

Estado 349, al lado de la casa Gath y Chaves.

VINOS

Tarapacá

Zavala

Los

mejores.

Pruébelos

y se

convencerá

77-8-C

Dr. GIANELLI

Especialidad en sífilis, piel, vías urinarias.

21 DE MAYO 562

Consultas: 1 a 6.

Boy-Scouts

BRIGADA MANUEL RODRIGUEZ. — Cítase a la Brigada, con equipo completo, para el Domingo 9 del presente a las 14 horas en el cuartel. Asistencia obligada.

Objeto: reorganización de la banda, presentación de decuriones y sub-decuriones, los cuales asumirán la plenitud de su responsabilidad, prerrogativas y rango. Sorteo de la primera carpa de decuria, instalación de campamento, ejercicios de semáfora, revista general.

Se dará cuenta de la última orden dada a las brigadas por el señor comisionado provincial.

BOX

JACK MARTINEZ EN COLON.— Ayer se ha recibido un cable del manager Jack Martínez, que avisa encontrarse en la ciudad de Colón, Hotel Imperial y que ya tiene listos los contratos de los boxeadores que traerá a Chile.

KID GARRETT-H. HERNANDEZ. — Kid Garret ha firmado contrato de pelea para el Jueves próximo, con H. Hernández.

El local elegido para este encuentro es el Circo Very Strong.

LUIS CAMPIS-CARLOS ARANCIBIA.—Esta interesante pelea que debió efectuarse el Sábado 15 del presente, ha sido aplazada para el 22 por enfermedad del campeón vasco, Luis Campis.

GIMNASIO TALLMAN. — (Libertad Núm. 755).— Domingo 9 de Marzo de 1919, a las 21.30 horas.

11.a serie por el campeonato peso pluma, de aficionados entre socios de los centros de box afiliados a la Asociación en la cual se está disputando el trofeo Tallman y medalla de oro al primer vencedor, medalla de plata y oro al segundo y de plata al tercero.

Programa.

1. Obertura por la banda.
2. Match a 3 rounds fuera de campeonato entre los señores Ricardo Bustamante y Oscar Reyes, premio una medalla de plata al vencedor, obsequio de la Asociación.
3. Match a 3 rounds fuera de campeonato, entre los señores Alfonso Orrego y Manuel Abarca, premio una medalla de plata al vencedor, obsequiada por la Asociación de Centros de Box.
4. Match a 6 rounds fuera de campeonato entre los señores Luis Palacios, del Atlético Royal, y Carlos Reyes, del Heriberto Rojas, ambos disputarán una medalla de plata y oro al vencedor, obsequiada por la Asociación.
5. Match a 6 rounds por el campeonato peso pluma entre los señores Salvador Roca, del Centro Manuel Sánchez y Manuel Contreras, del Centro E. Tallman.

En caso de empate en las peleas por el campeonato, el referee deberá prolongarlas dos rounds (acuerdo de la Asociación).

El espectáculo es en privado, las entradas están a disposición de los socios de los Centros de Box en la secretaría, Rosas Núm. 2789, Plaza de Yungay.

Nota.— La Asociación ha acordado que el socio que desee acompañarse de un amigo puede hacerlo mediante su respectivo pago.

TURF

VALPARAISO SPORTING CLUB

El directorio del Valparaíso Sporting Club ha acordado las siguientes condiciones para las carreras El Estreno, El St. Leger, Copa Juan S. Jackson, Viña del Mar, The Oaks de 1920 y el Derby de 1921.

Premio Copa Juan S. Jackson

(Se correrá en la temporada de 1920)

Distancia: 1,600 metros. — Para productos de 3 años, nacidos en Chile desde el 1.o de Julio de 1916 hasta el 30 de Junio de 1917.—Peso de Reglamento.— Premios: una copa de plata, legado del señor Juan S. Jackson y $ 12,000 al 1.o, $ 1,200 al 2.o, $ 600 al 3.o y $ 1,200 al criador del ganador.— Entrada: $ 120, en cuotas como sigue:

1.a cuota, el 10 de Marzo de 1919, $ 20; 2.a cuota, el 7 de Julio de 1919, $ 30; 3.a cuota, el 4 de Enero de 1920, $ 30; 4.a cuota, el Lunes antes de la carrera, $ 40.

Premio The Oaks

(Se correrá en la temporada de 1920)

Distancia: 2,400 metros. — Para yeguas de 3, 4 y 5 años, nacidas desde el 1.o de gosto de 1914 hasta el 30 de Junio de 1917.—Peso de reglamento.—Premios: $ 8,000 a la 1.a, $ 800 a la 2.a, $ 400 a la 3.a y $ 800 al criador de la ganadora, si ésta es nacida en el país.—Entrada: $ 80, en cuotas como sigue:

1.a cuota, el 10 de Marzo de 1919, $ 20; 2.a cuota, el 10 de Julio de 1919, $ 20; 3.a cuota, el 4 de Enero de 1920, $ 20; 4.a cuota, el Lunes antes de la carrera, $ 20.

Premio El St. Leger

(Se correrá en la temporada de 1920)

Distancia: 3,000 metros.— Para productos de 3 años, nacidos desde el 1.o de Junio de 1916 hasta el 30 de Junio de 1917.—Peso, 56 kilógramos.—Premios: $ 10,000 al 1.o, $ 1,000 al 2.o, $ 500 al 3.o y $ 1,000 al criador del ganador, si éste es nacido en el país.—Entrada: $ 120, en cuotas como sigue:

1.a cuota, el 10 de Marzo de 1919, $ 20; 2.a cuota, el 7 de Julio de 1919, $ 30; 3.a cuota, el 4 de Enero de 1920, $ 30; 4.a cuota, el Lunes antes de la carrera, $ 40.

Premio El Estreno

(Se correrá en Marzo de 1920)

Distancia: 1,300 metros.— Para productos de 2 años, nacidos desde el 1.o de Julio de 1917 hasta el 30 de Junio de 1918.—Peso: 54 kilógramos.—Premios: $ 18,000 al 1.o, $ 1,800 al 2.o, $ 900 al 3.o y $ 1,800 al criador del ganador, si éste es nacido en país.—Cada producto que corra pagará una cuota extraordinaria de $ 300, cuyo total se distribuirá como sigue: 50 o|o al 1.o, 30 o|o al 2.o y 20 o|o al 3 o—Entrada: $ 180, en cuotas como sigue:

1.a cuota, el 10 de Marzo de 1919, $ 20; 2.a cuota, el 7 de Julio de 1919, $ 40; 3.a cuota, el 4 de Enero de 1920, $ 50; 4.a cuota, el Lunes antes de la carrera, $ 70.

Premio Viña del Mar

(Se correrá en Marzo de 1920)

Distancia: 2,400 metros. — Para productos de 3 y 4 años, nacidos desde el 1.o de Julio de 1915 hasta el 30 de Junio de 1916 y desde el 1.o de Julio de 1916 hasta el 30 de Junio de 1917.—Peso: los 3 años, 55 kilógramos; los de 4 años, 60 kilógramos.—Recargo de 3 kilógramos a los nacidos fuera del país.—Premios: $ 15,000 al 1.o, $ 1,500 al 2.o, $ 750 al 3 o y $ 1,500 al criador del ganador, si éste es nacido en el país.—Entrada: $ 150, en cuotas como sigue:

1.a cuota, el 10 de Marzo de 1919, $ 20; 2.a cuota, el 7 de Julio de 1919, $ 30; 3.a cuota, el 4 de Enero de 1920, $ 40; 4.a cuota, el Lunes antes de la carrera, $ 60.

Premio El Derby

(Se correrá en Enero de 1921)

Distancia: 2,400 metros. — Para productos de 3 años, nacidos desde el 1.o de Julio de 1917 hasta el 30 de Julio de 1918.—Peso: 58 kilógramos.—Recargo de 2 kilógramos a los nacidos fuera del país.— Premios: $ 35,000 al 1.o, $ 3,500 al 2.o, $ 1,750 al 3.o y $ 3,500 al criador del ganador, si éste es nacido en el país —Entrada: $ 350, en cuotas como sigue:

1.a cuota, el 10 de Marzo de 1919, $ 20.—2.a cuota, el 7 de Julio de 1919, $ 30; 3.a cuota, el 4 de Enero de 1920, $ 50; 4.a cuota, el 5 de Julio de 1920, $ 100; 5.a cuota, el Lunes antes de la carrera, $ 150.

El directorio ha acordado cobrar estrictamente al contado los cuotas, sin excepción alguna, de manera que se ruega a los interesados acompañar el importe de la primera cuota, pues, sin este requisito no será tomada en cuenta su planilla de inscripciones.

Igualmente para que un caballo permanezca anotado, deberá remitirse a esta Secretaría el importe de las diferentes cuotas a su respectivo vencimiento; la falta de pago significará que se desea que sea cancelada la inscripción.

Las inscripciones para estas carreras se recibirán el Lunes 1.. de Marzo en la Secretaría del Valparaíso Sporting Club.

LOS TRABAJOS DE AYER

Pista de arena

Guil, conducido por un aprendiz, liviano, pasó fuerte 1,000 metros en 1.4 2|5, completó la vuelta suave y repitió igual distancia en 1.5.

—Galana, manejada por A. Molina, y Eylau, por H. Contreras, cotejaron 1,000 metros en 1.5, llegando iguales, viéndose Eylau muy fácil al lado de su compañera.

—Guaraña, montada por un aprendiz, y Campoamor, por B. Galaz, pasaron 1,000 metros fuerte en 1.4 3|5, llegando iguales; después de un regular descanso repitió Campoamor 600 metros en 38.

—Danzante y Tablilla, ambos montados por aprendices, trabajaron 1,200 metros en 1.21 4|5, ganando Tablilla por un cuerpo.

—Rústico, montado por S. Miranda, y Pau por un aprendiz, movieron 600 metros fuerte, ganando Rústico por medio cuerpo, después de un descanso repitió Rústico 400 metros en 25 4|5, en seguida repitió Pau la misma distancia que el anterior en 25.

—Sensata, manejada por H. Ramírez, pasó a voluntad 1,000 metros en 1.6.

—River Fly, montada por un aprendiz, largó 1,000 metros en 1.6.

—Aprés moi, manejada por I. Muñoz, trabajó 1,200 metros en 1.19.

—España, dirigida por un aprendiz, movió 600 metros en 38 1|5, después de un regular descanso repitió 1,000 metros en 1.4.

—Sergio, conducido por M. Verdejo, pasó a voluntad 1,000 metros en 1.5 2|5.

—Vichy, montado por A. Molina, movió 600 metros en 37.

—Merengue, manejada por E. Escobar, se floreó al carrerón, 1,000 metros en 1.8 4|5.

—Constantino, con la monta de H. Ramírez, largó 1,000 metros sin gran apuro en 1.3 3|5.

—Colliguay, manejado por un aprendiz, pasó 1,000 metros en 1.5 3|5.

—La Tapera, montada por un aprendiz, pasó 1,000 metros en 1.5 y 3|5.

—Ocampo, montado por P. Rebolledo, pasó 1,200 metros en 1.18 y 3|5.

—Girasol, conducido por H. Contreras, movió fuerte 400 metros en 23 4|5, después de un descanso repitió igual distancia en 24.

—Piragua, manejada por A. Molina, largó 1,000 metros en 1.4.

—Hachazo, con la monta de J. Salfate, movió 800 metros fuerte en 50 3|5.

—Don Floro, piloteado por S. Miranda, pasó fuerte 1,000 metros en 1.6; después de un descanso repitió la misma distancia en 1.8 3|5.

—Corchea, montada por F. Muñoz, trabajó 1,200 metros en 1.19 1|5.

—Sydney, dirigido por R. Díaz, pasó a voluntad una vuelta y 400 metros en 2.33, la primera la pasó en 2.4.

—Esparceta, conducida por P. P. Quezada, y Ruric por A. Molina, cotejaron fuerte 1,200 metros en 1.18 1|5, ganando Ruric por un cuerpo.

—Priorato, montado por H. Contreras, pasó a voluntad una vuelta y 400 metros en 2.29 3|5, haciendo la primera vuelta en 2.1 3|5.

—Isygny, montado por un aprendiz pasó al carrerón 1,000 metros en 1.10.

—Fernet, piloteado por M. Baeza, pasó al carrerón una vuelta y 400 metros en 2.3|5, marcando en la primera vuelta 2.7 4|5.

—Feudal, conducida por J. Osorio, cotejó fuerte 1,000 metros en 1.3 3|5.

—Turpin, montado por G. Meza, trabajó una vuelta y 400 metros a voluntad en 2.35, marcando en la primera vuelta 2.6 3|5.

—Rex White, piloteado por P. P. Quezada, largó 1,000 metros a voluntad en 1.5.

—Vesubiana, con la monta de J. F. Bernal, trabajó a voluntad una vuelta y 400 metros en 2.33, haciendo la primera vuelta en 2.5 3|5.

—Gladiadora, montada por un aprendiz, pasó 1,000 metros a voluntad en 1.4 3|5.

—Simplice, conducido por R. Flores, y Pampolaise, por S. Miranda, cotejaron fuerte 400 metros en 24 2|5, llegando iguales; después de un largo descanso repitieron igual distancia en 25, ganando Simplice por un cuerpo.

—Buñuelo, manejado por un aprendiz, movió 600 metros en 37.

—Baldramina, dirigida por P. Rebolledo, pasó a voluntad 1,000 metros en 1.5 3|5.

—Fideline, conducida por R. Díaz, pasó 1,400 metros sin gran apuro, en 1.35 2|5.

—Locura, montada por un aprendiz, movió 400 metros en 25 2|5.

—Glengarry, montado por un aprendiz, largó 800 metros en 51.

—Brick, piloteado por E. Carrillo, y Dover, por G. Meza, pasaron 1,000 metros en 1.6, llegando iguales, Brick, después de un regular descanso, repitió igual distancia en el buen tiempo de 1.2; esta vez fué acompañado por Crítica a la que ganó por cuatro cuerpos.

—Defensa, manejada por H. Contreras, movió 400 metros en 25 2|5.

—Tinkabelle, dirigida por S. Miranda, pasó 1,000 metros a voluntad en 1.4 3|5.

—Donnetta, manejada por un aprendiz, movió 300 metros en 51 2|5, después de un regular descanso repitió 400 metros en 24 2|5.

—Milly, montada por R. Díaz, pasó 1,000 metros en 1.5.

—Desconfiado, manejado por G. Benbenutti, pasó al carrerón 600 metros en 39.

—Alboroto, dirigido por H. Contreras, largó 1,000 metros en 1.5 2|5.

—Pichunga, manejada por R. Muñoz, pasó 600 metros en 39.

TRABAJOS DEL JUEVES EN LA TARDE

—Ródano, conducido por V. Jara, y Normandía, por un aprendiz, pasaron 1,200 metros a voluntad en 1.17 4|5, ganando el potrillo por un cuerpo, el que completó los 1,400 metros en 1.31 3|5. Normandía hizo la vuelta al carrerón en 2.4.

* * *

NOTICIAS DIVERSAS

Malmaison.— Este hijo de Lord Bobs ha sido adquirido en la suma de $ 2,000 por el señor Alejandro Marchessini.

Quelen.— No tomará parte en la prueba en que se encuentra inscripto para mañana en Viña del Mar, por haber aparecido un cuarto en una uña.

Esquife.— Este pupilo del corral Jackson, se encuentra muy mejorado, de los cáusticos que recibió en sus rodillas. Ha empezado a andar a la marcha.

Harry Michaels.— Dentro de poco se dirigirá a Lima este profesional, contratado por un Stud de esa capital.

Desconfiado.— Probablemente sea trabajado hoy día, por la pista de carrera, este representante del Stud Index.

Déjame.— Después de un regular descanso, en el campo, ha comenzado a prepararse nuevamente.

Mastsery.— Se encuentra atacado de "el mal".

Terrible.— Ha llegado del campo al corral del preparador Aníbal Zúñiga.

Tifon.— Ha sido adquirido por el señor J. J. Munita en la suma de $ 1,000; y ha pasado a cuidarse al corral que dirije Celerino Ruz.

El Gran Remedio Universal

el único comprobado por medio de la radiografía que cura la tuberculosis (tisis). Pruebas a la vista. Afamado desde 1887. Cura radicalmente: cáncer, gangrena, sífilis, enfermedades hígado, riñones, del estómago, Nitro Ozona, Lowe-Weissing, pulmones, bronquitis, faringitis, asma, hipertrofia diabetes, albuminuria, reumatismo, hidropesía, obesidad, raquitismo, epilepsia, apoplegía, anemia, catarro intestinal, disentería, apendicitis, peritonitis, almorranas, fístulas, furunculosis, heridas, úlceras, tumores, contusiones, quemaduras, picaduras venenosas, enfermedades piel, sangre, enfermedades secretas. Prodigioso en aneurisma, en enfermedades del corazón cerebro, vista, espina dorsal, etc. Viruela, peste negra, hemorragia, peste bubónica, tifus, pestes y fiebres en general, son vencidas a las pocas horas con repetidos lavados intestinales y tomas. Igual tratamiento para demás enfermedades. Catecismo Nitro-Ozona, consúltelo todo enfermo, sea cual fuere el mal, encontrará el medio seguro de sanar radicalmente. Remítolo gratis a quien lo pida.

LUIS LOWE,

Casilla 822.—Claras 149.—Santiago.—Droguería Daube y Boticas principales

VINICULTORES

Levaduras seleccionadas

La Estación Enológica de Chile como establecimiento oficial de fomento a la industria vinícola, expende levaduras seleccionadas al precio de costo, o sea $ 1 la botella.

Los pedidos diríjanse al Director.

VICENTE VALDIVIA URBINA

Correo 4, Casilla 5537.— Dirección telegráfica: Enológica

1-17-c

GUIA PROFESIONAL

ABOGADOS

ARTURO ALESSANDRI
ARTURO ALESSANDRI R.
VICTOR ACEVEDO L.
Domicilio y estudio. Delicias 1158. horas de oficina: 9 a 11.30 y de 16 a 18.30. Tlef. Ing. 1414 Telf. Nac. 1833

ERNESTO BARROS JARPA
Gálvez 88. Teléfono 1845.

CLARO Y Cía.
Luis Claro Solar, Samuel Claro Lastarria, Héctor Claro Salas, Fernando Claro Salas. Morandé 231. Teléfono 2355.

VICTOR CELIS MATURANA
LEON DEPASSIER
Oficina de asuntos judiciales. Morandé 432. 2853.

AGUSTIN LOPEZ SALINAS
Huérfanos, 1235, altos, oficinas 5. Casilla 3443.

ALCIBIADES CARRILLO
Morandé 131. Casilla 1214.

J. ENRIQUE COSTA
y JORGE COSTA
Teléfono 1076. Santo Domingo 1131.

ALBERTO DURAN B.
Santo Domingo 1145. Casilla 2914.

FERNANDO ERRAZURIZ TAGLE
Notario-abogado. Bandera 345. Casilla 926, desde las 9 h. a las 18 h.

JORGE ERRAZURIZ TAGLE
Morandé 434. Casilla 2592.

HERMAN ECHEVERRIA C.
Morandé 244. Domicilio Carrera 172.

NICANOR ELGUETA N.
Galería Alessandri 19-A (altos). Teléfono Inglés 586.

FERNANDO FIGUEROA V.
CARLOS VICUÑA FUENTES
Estudio: Catedral 1355. Casilla 3694 Teléfono 930.

ARTURO FERNANDEZ P.
Morandé 450. Teléfono Inglés 27.

DANIEL FELIU
OSCAR FELIU H.
Merced 557. Teléfono 532. Casilla 3277.

MARTIN Y HERNAN
FIGUEROA ANGUITA
San Antonio 717. Teléfono 1681.

GALV. GALLARDO NIETO
Ahumada 168, altos. Teléf. 2343.

JORGE GALLARDO NIETO
Asuntos civiles y criminales.—Morandé 356. Teléfono 1956.

EDUARDO GREZ PADILLA
Catedral 1426. Teléfono 1144.

HECTOR ARNALDO GUERRA
Juicios criminales y civiles. Estudio y domicilio: Sto. Domingo 1175.

MANUEL GAETE FAGALDE
Notario-abogado, Huérfanos 1242. Teléfono Inglés 1355. De 9 a 18.30, Domicilio: Vergara 261.

RAMON SEGUNDO GIMENEZ
Morandé 450. Piso 2o. Oficina 33. De 10-11 y 15-17.

OSVALDO HEVIA L.
Morandé 244. Casilla 1831.

ARMANDO QUEZADA A.
PEDRO AGUIRRE CERDA
PEDRO DAZA BRANTES
Casilla 2861. Morandé 432.

BERNARDINO LEIVA
Abogado. Bandera 526. x-9168-21-a

LUIS MALAQUIAS CONCHA S.
Asuntos civiles, criminales, accidentes, apelaciones. Compañía 1065. Casilla 1088.

MANUEL MERINO E.
LUIS MERINO E.
Arturo Prat 506. Estudio: Huérfanos 1235. Casilla 2407. Telef. 2077.

LORENZO MONTT
AMBROSIO MONTT WILMS
Compañía 1207.

ROBERTO DE PETRIS
Morandé 201. Teléf. 363. Casilla 4044, juicios civiles, criminales y de comercio. Asuntos de jurisdicción voluntaria. Alegatos de provincia. Consultas.

CARLOS A. RUIZ B.
Morandé 432.

GUSTAVO ROJAS
Trasladó su estudio a Huérfanos 1153. Of. 24. De 10, 12 y 15, 18.

HUBERTO SALGADO GALLARDO
Causas civiles, criminales alegatos Corte Suprema. Bandera 152 y Puerto San Antonio.

ENRIQUE TAGLE MORENO
GUSTAVO KALTWASSER DIAZ
Estudio: Huérfanos 1153. Casilla 855.

ROBERTO URZUA PUELMA
Agustinas 1972.

LEOPOLDO URRUTIA
Banco Hipotecario de Chile de 11 a 12 Santa Rosa 128. de 14 a 18.

MEDICOS

Dr. AMARAL
Estudios en Europa, Partos, enfermedades señoras Catedral 1944.

Dr. ARNELLO
Cirugía. Anestesia general. Venéreas. Consultas: García Reyes 17, de 12 a 15. Hospital San Vicente 16-18.

Dr. ALFREDO ALCAINO
Garganta, nariz, oído. Especialista Hospital Niños. Dieciocho 257. 14-16.

Dr. AGUILAR
Cirugía. Sífilis. Enfermedades señoras.—Consultas 13-15.— S. Isidro No. 229.

Dr. AMENABAR OSSA
Oculista 14 años Europa, 3 años médico director Hospital Ojos Condado Stafford (Inglaterra). Merced 494. De 13.30-16. Clínica y Pensionado Av. Matta 1131. De 9-10. Regresó.

Dr. ARTURO BARRAZA A.
Vías urinarias, sífilis. Puente 557. De 15 a 18. 229.

Dr. LEONIDAS AGUIRRE A.
Especialista enfermedades de niños y afecciones pulmonares. Consultas: 10 a 11 y 13.30 a 15.30. San Francisco 116.

Dr. BORQUEZ SILVA
Estudios Europa. Pulmón, Corazón, Estómago e intestinos. Rayos X. De 14 a 17. A. Prat 80. Teléf. 6019.

Dr. BISQUERTT
Vías urinarias, sífilis. Se trasladó a Moneda 859. 15 a 18. Casilla 2563

Dr. BUSTOS
Oculista. Vergara 134. Consultas 15 a 16. Teléfono 2204.

Dr. BRAGA CASTILLO
Rayos X. Merced 136. Teléfono 1393. Consultas: de 9 a 10 y de 13 a 16.

Dr. CARLOS CADIZ
Medicina general. Consultas: 1-3. Delicias 2493. x-131-20-D

Dr. CARLOS BOLIVAR S.
Medicina general. Alameda 294. Consultas de 13 a 15.

Dr. CASTRO OLIVEIRA
Garganta, nariz, oídos. Estado 62. De 15 a 18.

Dr. PAULINO DIAZ
Moneda 1963 — Teléfono 1178. 13 1|2-16. Sábados 8-12.

Dr. CABEZON DIAZ
Enfermedades de niños. Ortopedia y Cirugía. Consultas: 13 a 16. Nataniel 142.

Dr. ENRIQUE DAVILA H.
Medicina interna. Consultas de 11 a 12. San Ignacio 243.

Dr. LEON CHONCHOL
Titulado en París. Medicina general. Piel. venéreas. Consultas 14 a 17. Santo Domingo 739.

Dr. LEONIDAS CORONA T.
Laboratorio clínico. Delicias 883 (frente a Estado). Consultas de 16 a 18. Teléfono 2483.

Dr. W. E. COUTS
Estudios en Inglaterra. Consultas de 13 a 17. San Martín 372.

Dr. RICARDO DONOSO
Estudios en Europa. Medicina interna, especialmente pulmón, corazón. Agustinas 619.—13.30 a 15.30

Dr. DIAZ VELASCO
Medicina interna. Niños. Sífilis. Consultas 13 a 16. Vergara 474.

Dr. CARLOS DOREN N.
Cirugía, enfermedades de señoras. Delicias 176. Consultas 14 a 16.

Dr. EUGENIO DIAZ LIRA
Cirugía de niños y Ortopedia
Agustinas 1270. Teléfono 2285.

Dr. ESPINA
Rayos X. Medicina Interna. Estudios en Europa. Delicias 1228, esquina Gálvez. Teléfono Inglés 2102. Consultas: 1 1|2 a 4 P. M.

Dr. JULIO EASTMAN
Catedral 2673. De 13 1|2 a 15 1|2. Teléf. 2637. Casilla 1571.

Dr. FRANCISCO EDWARDS
Vías urinarias. Consultas de 14 a 16. Teatinos 14.

Dra. MARINA FUENZALIDA
Unicamente señoras y niños.—Consultas de 13 a 15. San Martín 41.

Dr. FUENZALIDA BRAVO
Profesor enfermedades niños. Merced 560. Teléfono 1721. 12.30 a 15.30.

Dr. ARTURO FRITZ
a 15.30 Teléfono 2637. Casilla 1571 Medicina general. Jefe Policlínica. Piel y Sífilis, 15 a 17. Huérfanos 1353.

Dr. LUIS GODOY H.
Cirugía y Anestesia general. Consultas: 13 a 15. Delicias 1367. Teléfono 2541.

Dr. JORGE HERRERA ROGER
Médico Hospital de Niños. Teléfono 2679. Delicias 2558. Consultas: 13 a 15.

Dra. JULIA E. GUTIERREZ C.
Partos, señoras, niños.—Delicias 471. Consultas 13 a 16. Ausente hasta Marzo.

Dr. GARCIA GUERRERO
Bandera 675. Consultas: 15 a 16. Teléfono número 9. (Santa Elena).

Dr. ERNESTO GREENE
Estudios Europa. Cirugía, Ginecología. Consultas 14 a 16. San Martín 509 esq. Catedral. Teléf. 2860.

Dr. ROBERTO JARAMILLO B.
Ejército 707. Teléfono 142. Parque

Dr. ARISTIDES GONZALEZ C.
Prof. extraordinario de Obstetricia Partos, enfermedades señoras. Consultas: 13 a 15. Casilla 1651. Teléfono Inglés 2789. Huérfanos 628.

Dr. GARCIA COLLAO
Ojos, nariz, garganta, oídos. Estudios Europa. 13 a 16. Agustinas 1128.

Dr. ALEJANDRO INFANTE
Enfermedades de niños. Médico del Hospital de Niños San Luis. Consultas: 13 a 16. Delicias 353.

Dr. ANDRES KOENIG
Hidroterapia científica, sistema Kneipp. Claras 549. 14 a 15.30.

Dr. A. KORNER ANWANDTER
Estudios en E. U. Cirugía, Ortopedia. Consultas: 14 a 17. Santo Domingo 623.

RICARDO KUSCHEL S.
Cirugía general. Consultas 3.1|2-5. San Antonio 275. Teléfono 1344.

PROFESOR LUCO
Enfermedades nerviosas y mentales. Merced 336.—13½-14½.

Dr. ARMANDO LEON I.
Médico-cirujano. Catedral 1642 Consultas 13 a 15.

Dr. F. LANDA Z.
Médico de ciudad de Santiago. Rosas 1050. Teléfono 1003. Piel, partos enfermedades de señoras. 12 a 16.

Dr. LEA-PLAZA
Enfermedades del sistema nervioso. Monjitas 308. 1.-15.

Dr. MANUEL CALVO MACKENNA
Médico del Pensionado de San Vicente. 13 a 15. Compañía 1509. Teléfono Inglés 596.— Ausente hasta Marzo.

Dr. JUAN MONTENEGRO
Enfermedades de Niños. Consultas 14-16, Compañía 1770.

Dr. ITALO MARTINI Z.
Ojos, oídos, nariz y garganta. Delicias 227. Consultas 14 - 16.

Dr. MEYER
Ayudante Clínica Universitaria Prof Korner. Ginecología. Medicina interna. Especialmente enfermedades señoras. Puente 559. 12 1|2 a 15.

Dr. MOUAT S.
Ginecología-Partos. Ex-jefe de Clínica Ginecológica Dr. Korner. Se trasladó a Brasil 25. Consultas: 13-16.

Dr. AURELIO MORALES
Vías urinarias. Sífilis. Lira 21 17-19

Dr. MEZA OLVA
Estudios en Europa. Medicina interna. Especialmente pulmón, corazón, riñones, sífilis. Laboratorio Clínico. Consultas: 15-16. Dieciocho 268.

Dr. MONTERO
Prof. de dermatología, sifilografía. Piel. Sífilis, génito urinarias. Prat 309.

BASILIO MUÑOZ P.
Médico cirujano. Consultas de 15 a 16 horas. Catedral 1588.

Dr. LUIS MIRANDA O.
Santo Domingo 2959. Consultas de 13 a 15.

Dr. MORAGA FUENZALIDA
Medicina y cirujía de niños. Cochrane 118. Teléfono 2804. 13-15.

CORA MAYERS G.
Médico Cirujano. Niños y señoras: consultas de 16 a 18. Compañía 1607.

PROFESOR MUJICA
Oculista. Recoleta 868. Consultas. 10-12 y 13|14.

Dr. AURELIANO OYARZUN
Medicina general. Consultas 13-15. Santo Domingo 1254.

Dr. OTTO PHILIPPI
Enfermedades de niños. Santo Domingo 320. esq. San Antonio. Consultas 13-15. Teléfono 2415.

Dr OHLERICH
Titulado Alemania y Chile. Medicina general adultos y niños. Compañía 1463. Teléf. 332. Consultas: 14 a 16.

Dr. F. PUGA BORNE
Delicias 1039. Consultas: de 14-17.

Dr. RICARDO PERALTA G.
Cirugía general, especialmente de niños. Claras 471.

PROFESOR PARDO
Cirugía y enfermedades de señoras. Consultas: de 14-16. Ejército 119.

Dr. PRUNES
Estudios en Europa. Jefe de Clínica. Piel. Sífilis. Venéreas. Merced 490. Casilla 2894.

Dr. DAVID PULIDO I.
Enfermedades de niños. Santo Domingo 1646. Consultas: Independencia 287. 13 1|2 a 16 1|2. Teléfono 2152.

Dra. ERNESTINA PEREZ
Se trasladó a Compañía 1282, casi esquina de Teatinos. Consultas de 14-17.

Dr. QUIROGA
Puente 559. Consultas 16 a 18. Teléfono 277.

Dr. L. QUINTEROS ENCINA
Médico legista. Cirugía. Partos. 13-15. Alameda 239.

Dr. FERRADA ALEXANDRE
Piel - Sífilis - urinarias. Compañía 1470. Casilla 2868, de 14 a 17. Ausente hasta fines de Marzo.

Dr. FERRER
Enfermedades internas adultos, niños. Tratamiento especial del asma. Delicias 1234. De 13 a 15.

Dr. FERNANDO ROMERO
AGUIRRE
Partos, enfermedades de señoras, Cirugía. Catedral 2429.

Dr. NACIANCENO ROMERO
Laboratorio Clínico. Puente 559. Consultas: 17 a 19.

Dr. JOEL RODRIGUEZ P.
Estudios en Europa. Medicina interna, especialmente estómago, intestinos. Rayos X. Consultas 14-16 Claras 431.

Dr. EDUARDO DE RAMON
Cirugía, enfermedades de señoras. Consultas: 13-15. Maestranza 340.

Dr. F. RAYO RIQUELME
Cirugía ginecología, Sífilis.— Lira 268.. Lúnes, Miércoles, Viérnes, 13-15. Mártes, Juéves, Sábado, 17-18

Dr. SANTANDER
Medicina interna, estómago, intestinos, Rayos X. Moneda 821. De 13-15.

Dr. RAMON SILVA LEON
Enfermedades de señoras y partos. Catedral 1611. Ausente hasta Marzo.

Dr. OSVALDO SALAS C.
Catedral 2529.—Medicina de adultos y niños. Sífilis. Consultas: 13-16. Teléfono 2791.

Dr. STUARDO
Estudios Europa. Enfermedades niños. Consultas: 13 - 16. Agustinas 1684.

Dr. SUAREZ ALVAREZ
Ausente
Especialmente afecciones de la vista. Santo Domingo 1283. Consultas: 13-15.

Dr. CARLOS A. SOMMERS
Consultas: 13-15. Agustinas 1876.

J. SCHWARZENBERG L.
Enfermedades de niños. Consultas de 13-15, excepto Jueves y Sabado San Antonio 275. Teléfono Inglés 1344.

Dr. TORRES TORRES
Jefe Clínica Prof. Korner. Enfermedades señora, cirugía. Catedral 1249. De 15 1|2 a 17.

Dr. VALENZUELA LARRAIN
Cirugía general. Ginecología. Consultas 13-15, menos los Viernes. Catedral 2092.

Dr. G. E. VIDAL S.
Consultas 14-16. Delicias 2646.

Dr. VILLALON
Oculista. Enfermedades de la vista. Estudios en Europa. Domicilio y consultorio, Santo Domingo 606. Consultas: 13-15.30. Regresó.

SIFILIS Y VENEREAS
Dr. Grohnert B. Consultas: 14 a 17 Moneda 1592.

Dr. VARGAS SALCEDO
Cirujano. Consultas: 14-16. Teatinos 354. Teléfono 1060.

Dr. A. VALENZUELA R.
Estudios en Europa. Tratamiento sin drogas. Cultura física. Medicación natural. Santo Domingo 843. Consultas: 14-16.

Dr. WIREN
Oídos nariz, garganta. Claras 471. 2-4 Policlínica. 8 1|2—11 A.M. Sólo para enfermos escasos recursos.

Dr. WAUGH
606| 914| Reacción Wassermann. Consultas: 14-16. Catedral N.o 1988. Ausente hasta fines Marzo.

Dr. ZUÑIGA C.
Partos, Enfermedades de señoras. Jefe Clínica Obstetricia. Avenida España 472. Consultas 13-15. Teléfono 111. Parque.

DENTISTAS

A. ARREDONDO REYES
Dentista. Instalación moderna. Trabajos garantidos. Delicias 2774. (Portal Edwards).

VICTORINO ALONSO
Dentista. Estudios en Philadelphia. Moneda 1164.

MAURICIO M. BALTIANSKY
Dentista. Cirugía dental. Enfermedades de la boca. Arturo Prat 932.

SALVADOR CASTILLO U.
Jefe clínica de Prótesis de la Escuela Dental. Moneda 1588.

F. CASTRO C.
Dentista. Ayudante Escuela Dental. Especialidad Puentes. Coronas. Estado 250. Ausente hasta Marzo.

Dra. ELVIRA ROSAS S.
Bandera 76.—Regresó.

Dr. BAHAMONDE INZUNZA
Dentista. Ex-ayudante Clínica Escuela Dental. Extracciones complicadas indoloras. Huérfanos 1353. Ausente.

JOSE LUIS CABRERA M
Dentista. Teatinos 549, entre Catedral y Santo Domingo.

GUSTAVO CERDA LOPEZ
EDUARDO GOMEZ C.
Clínica dental. Consultas: 9-12 y 15-19. Arturo Prat 1545.

J. A. CASTRO OLIVEIRA
B. CASTRO OL
Estado 62.

FORTUNATO ENCINA
Especialidad puentes, coronas, cas. Agustinas 849.

CLODOMIRO CONTRERAS
Ayudante Clínica Operatoria la Dental. Maestranza 241. tas: de 13 a 18.

Dr. LUIS PELLISA
Especialidad puentes coronas chas. Agustinas 849. Casilla

Dr. A. JAIME GONZALEZ
Cirujano dentista. Agustinas de 9-12 y 14-18.

MUÑOZ LOBOS
Dentistas. Extracciones Somnoformo. Puentes. 307-448. Teléfono 161-161.

Dr. JUAN FERRARI CAS
Cirujano dentista. San A Regresó.

FELIX VASSI
Puentes, coronas, extracción dolor. Ayudante Escuela D licias 868. Regresó.

INGENIEROS

ALBERTO LARENAS
Ingeniero. Claras 162. Cas

OFICINA TECNICA
Lorenzo Claro Lastarria. In Morandé 235. Teléf. 1962.

ARQUITECTOS

EDUARDO TASSO
Construcciones, transformaciones, reparaciones. Honorarios nos, presupuestos

CORREDORES

LUIS RAMIREZ SANZ
GUSTO OVALLE CAS
Bandera 51-55. Teléf. Ing.

MATRONAS

CLÍNICA PRIVADA DE OBST
Señora Reyes. Matrona ta. Establecimiento moderno dido por dos cirujanos especialistas. Recibo enfermas de todas partes del país. Curaciones internas tos indoloros. Absoluta reserva. Precios módicos. Esmeralda

LUZ A. DE BUSCH
Matrona. Asistencia toda hora nuel Montt 2855.

CELIA CASTILLO
Matrona Ginecologista. Clínica vada. Atiende llamados fuera tiago.—U. Americana 32

MATRONA ERAZO
Trasladó su Clínica de Ca a Huérfanos 2566 - Clínica más de 14 años. Recomendada los médicos especialistas. Curaciones dades de señoras - Recibe nas. Inyecciones. fuera de tas. Atención Consultas completamente das. Asistencia médica. pecial de coches para las fuera de Santiago - Precios vos.

AMELIA GUTIERREZ
Atiende partos y curaciones nas y llamados de provincia Santa Rosa 330.

CLINICA
Ana G. Vargas Barren enfermedades, señoras. sionistas. Cochrane 985.

"PENSIONADO MUR
Parto pensión $ 40. Curaciones blancas. Examen gratis. cido. Sn Diego 360.

MERCEDES ROJAS
San Diego 932. Recibe cualquier tiempo. Consultas das, precios módicos.

CARMELA TORO
Pensionistas. Atiende Chacabuco 662.

CLINICA Dra. VICENTI
Especialista partos y enfermedades internas. Pensionado higiénico sos día, San Diego 57.

VARIOS

CONSULTORIO FEMENINO
CULTURA FISICA
Vello.—Extracción segura ritas competentes bajo médico. Masaje, gimnasia rapia, electricidad, etc. ños mal desarrollados, titiques, reumatismo, obesidad fermedades respiratorias, defectos pecho, columna cara, como cutis seco o pinillas, lunares, cicatrices, saje de belleza, manual y Santo Domingo 848, entre yo y San Antonio.

S. N. HAYASHI
Masaje científico. Estudios pón. Atiende toda curación jes. Claras 490. De 2-4.

INSTITUTO TAQUIGRA
PITTMAN
Bandera 84, Santiago,
Enseña taquigrafía comercial inglés y castellano. Tradu

JORGE CARCASSON
Kinesiterapia moderna. Enfermedades de la piel, nervios, —Recoleta 701. Teléfono

AMERICO TRITINI
Profesor de piano del Conservatorio Nacional de Música y del de los Reverendos Padres ses. Ausente hasta el 8 de Reanudará sus clases el 10. leta 467.

INSTITUTO DE BELLEZA
Elva de Tagle. Especialista tica femenina. Extrae el vello calmente. Moneda 1037.

Sección Valpara

ABOGADOS

GUILLERMO AZOCAR AL
MIGUEL AYLWIN C.
Serrano 238. Teléfono 1588.

MAN. BARROS CASTAÑON
BARROS CASTAÑON
Serrano 101. Casilla 179.

C. BORDEU ALEMPARTE
Estudio de don Pedro N. Blanco 917. Valparaíso.

AURELIO CRUZAT
Abogado y procurador del ro. Estudio: Prat 72.

ANIBAL CRUZAT O.
Abogado. Prat 72. Casilla

FERNANDO GANDARA
Abogado. Agente General de Nación" en Valparaíso. 853. Casilla 689.

CARLOS NIETO
Abogado. Serrano 725. Tel.

PEDRO N. PINEDA
PEDRO PINEDA RIOS
JOSE M. RIOS
Abogados.— Valparaíso, Blanco Casilla 1163. Teléfono 1288.

GUILLERMO RIVERA O.
GUSTAVO RIVERA
Calle Serrano 173. Valparaíso

OCTAVIO SEÑORET
Calle Prat 159. Teléfono Ing.

ENRIQUE A. SKINNER
Prat 109. Teléfono Inglés cional 112.

AGENTES

Y EMBARCADORES DE ADUANA

ARMANDO CHAPARRO V.
Casilla 663. Teléfono Inglés Serrano 184.

PEDRO SANTIBAÑEZ G.
Serrano 69. Teléfono Casilla 200. Valparaíso.

CORREDORES

GUILLERMO ARNOLD
Vende chalets, terrenos. Arrienda casas amobladas del Mar. Alvarez 730.

• GRAN DEPÓSITO DE PAÑOS •

702 - BANDERA - 702, esquina Rosas (Edificio nuevo)

COMPLETO SURTIDO DE CASIMIRES - GENEROS PARA SOBRETODOS - FORROS PARA SASTRES

PRECIOS ECONOMICOS

INFORMACIONES COMERCIALES, INDUSTRIALES Y AGRICOLAS

CAMBIO

LO QUE VALE EL PESO ORO DE 18 PENIQUES

Al cambio bancario de 9, un peso oro de 18 d. vale $ 2.00 moneda corriente.

Siendo el recargo comercial de 113.70 por ciento, hay una diferencia de 13.70 por ciento.

CAMBIO

BANCARIO: 9.

COMERCIAL: 9 1|16.

EQUIVALENCIAS DEL CAMBIO BANCARIO

1 £ VALE	$ 26.66.66
1 DOLAR	5.68 1|2
1 FRANCO	1.03.09
1 LIRA	0.88.83
1 PESETA	1.19.04
1 NACIONAL ARG.	2.56

PREMIO DEL ORO: 113.70 o|o

El Banco Español de Chile fijó ayer los siguientes cambios:

Sobre Londres:
A 90 días, 8 15|16.
A la vista: 8 3|4.
A estos cambios valen:
La libra:
A 90 días, $ 26.86.
A la vista, $ 27.43.
La peseta:
A 90 días, $ 1.19.78.
A la vista, $ 1.22.69.
El franco:
A 90 días, $ 1.03.62.
A la vista, $ 1.06.10.
El dólar:
A la vista, $ 5.71.50.

BOLSA DE COMERCIO

MOVIMIENTO

En el día de ayer se vió el mercado de gran actividad y movimiento concretándose casi exclusivamente a la primera rueda, donde se hicieron transacciones de importancia siendo las acciones de la Compañía Estañífera de Llallagua las más operadas. En la segunda, se hicieron en títulos de sociedades operaciones de escasa monta siendo los bonos los preferidos en las transacciones, correspondiéndoles el primer lugar a los Hipotecario 8o|o-1o|o.

En la primera rueda se operaron acciones por valor de 1.668,398 y en bonos por 7,000.

En la segunda rueda, aumentó considerablemente lo operado en bonos y disminuyó en gran proporción en acciones, transándose en los primeros 143,000 y en los segundos 64,115.

El valor total de las operaciones en acciones ascendió a 1.732,513 y en bonos a 150,000 nominales.

Comparando estas cifras con lo operado el día anterior, resulta una disminución en bonos de 154,000 nominales y en acciones de 576,910 efectivos.

TENDENCIA

En títulos de sociedades se vió el mercado de alza y firmeza, a pesar de la baja de las acciones de Llallagua, que han perdido 7 1|2 puntos con relación al cierre del día anterior; en cambio, la mayoría de los demás títulos han obtenido avance.

En bonos, el mercado se vió firme subiendo los Hipotecario 8o|o-1o|o y 8o|o-1o|o contra la pérdida de 1|8 en los Caja 8o|o-1o|o; los demás han mantenido sus precios.

ULTIMAS COTIZACIONES

Llallagua.—Cierran con transacciones y vendedor a 206 1|2 para Marzo 27.

Antofagasta.—Cierran con comprador a 123 para Marzo 13.

El cambio, cierra con vendedor a 9 1|16.

OPERACIONES EFECTUADAS AYER

Primera rueda

200 Llallagua, Marzo 13, 212.
300 Llallagua, Marzo 13, 213 1|2.
100 Llallagua, Marzo 27, 211.
1100 Llallagua, Marzo 27, 211 1|2.
500 Llallagua, Marzo 27, 214.
5000 Llallagua, Marzo 27, 215.
300 Llallagua, Marzo 27, 215 1|2.
100 Antofagasta, Marzo 13, 120.
140 Antofagasta, 120.
20 Unión Nacional, 65.
70 Chilena Consolidada, 63.
8 Alemana, 260.
7 Electricidad Industrial, 95
77 Banco Chile, 219.
75 Gas, 106.
6000 Caja 8o|o-1o|o, 103 1|2.
1000 Caja 6o|o-1o|o, 92.

Segunda rueda

150 La Santiago, 365.
25 Viñas, 95.
100 Llallagua, Marzo 27, 218.
2 Máfil, 95.
60000 Caja 8o|o-1o|o, 103 1|2.
13000 Hip. 8o|o-2o|o, 104 1|4.
80000 Hip. 8o|o-1o|o, 104 1|2.

OFERTAS Y DEMANDAS

Caja Hipotecaria 8o|o-1o|o.—Transacciones por valor de 56,000 nominales, quedando comprador por 40,000 a 103 3|8 y vendedor por 30,000 a 103 1|2.

Caja Hipotecaria 7o|o-1o|o.—Comprador por 23,000 a 97.

Caja Hipotecaria 6o|o-1o|o.—Transacciones por valor de 1,000 nominales, quedando comprador por 20,000 a 92.

Banco Hipotecario 8o|o-2o|o.—Transacciones por valor de 13,000 nominales, quedando comprador por 5,000 a 104 1|4 y vendedor por 500 a 104 1|2.

Banco Hipotecario 8o|o-1o|o.—Transacciones por valor de 80,000 nominales, quedando comprador por 9,000 a 104 1|2.

Banco Hipotecario 7o|o-2o|o.—Comprador por 10,000 corrientes a 100, 2,000 año 1910 a 101 y 2,000 año 1905 a 102.

Garantizador 8o|o.—Comprador por 2,000 corrientes a 77 1|2 y vendedor por 10,000 año 1902 a 82.

ACCIONES BANCARIAS

Chile.—Se transaron 77 acciones por valor de 16,863 pesos, quedando comprador por 23 y vendedor por 65 a 219.

Español.—e pidieron 67 acciones a 165 y 100 a 165 1|2.

Nacional.—Comprador por 500 acciones a 50 1|4 y vendedor por 100 a 50 1|2.

Santiago.—Se pidieron 5 acciones a 143, 80 a 141 y se ofrecieron 13 a 145.

Industria y Comercio.—A 7 1|2 se pidieron 100 acciones.

Hipotecario.—Comprador por 1 y 2 acciones a 730 y 15 a 725 y vendedor por 2 a 735.

Francés.—Comprador por 500 acciones a 58 y vendedor por 100 a 60.

Italiano.—Se pidieron 500 acciones y se ofrecieron 50 a 4 3|4.

SOCIEDADES MINERAS

Llallagua.—Se transaron 7,600 acciones por valor de 1.628,650 pesos, quedando en la primera rueda comprador por 1,500 a 214 3|4 y vendedor por 100 a 215 para Marzo 13; y comprador por 600 a 215 1|2 y vendedor por 100 a 216 para Marzo 27; y en la segunda, comprador por 100 a 217 y vendedor por 300 a 213 para Marzo 27. Cierran con transacciones y vendedores a 206 1|2 para Marzo 27.

Oploca.—Comprador por 100 acciones a 108.

Totoral.—Vendedor por 10 acciones a 6.

Oruro.—Se pidieron 200 acciones a 16 3|4.

Curanilahue. — A 176 se pidieron 100 acciones para Marzo 27 y 50 y 26 a 178 al contado y se ofrecieron 200 a 179 al contado.

Caylloma.—Comprador por 200 acciones a 6 7|8 al contado y vendedor por 500 acciones a 7 para Marzo 13.

Máfil. — Se transaron 2 acciones por valor de 190 pesos, quedando comprador por 4,000 a 95 y 48 a 96.

SOCIEDADES SALITRERAS

Antofagasta.—Se transaron 240 acciones por valor de 28,800 pesos, quedando comprador por 100 a 122 3|4 para Marzo 27 y por 500 a 122 1|2 para Marzo 13, y vendedor por 100 a 124 para Marzo 13 y por 90 a 123 al contado. Cierra con comprador a 123 para Marzo 13.

Loa.—A 50 se pidieron hasta 4,000 acciones.

SOCIEDADES GANADERAS

Tierra del Fuego.—A 97 se pidieron 100 acciones y se ofrecieron la misma cantidad a 100.

Chile y Argentina.— Se ofreció vender 1,000 acciones a 10 3|8.

Anglo Chilian Pastoril.— Comprador por 300 acciones a 6 1|2.

CONPAÑIAS DE SEGUROS

Chilena Consolidada.— Se transaron 70 acciones por valor de 4,410 pesos, quedando comprador por 100 a 62.

Franco Chilena.— Vendedor por 13 acciones a 45.

Alemana.— Se transaron 6 acciones por valor de 1,560 pesos.

La Santiago.— Se transaron 150 acciones por valor de 39,750 pesos.

Germania.— Comprador por 2 acciones a 32.

Industrial.— A 38 se pidieron 100 acciones.

Unión Nacional.— Se transaron 20 acciones por valor de 1,300 pesos, quedando comprador por 100 y 30 a 65.

SOCIEDADES INDUSTRIALES

Gas de Santiago.— Se transaron 75 acciones por valor de 7,950 pesos, quedando comprador por 9 a 105 1|2 y vendedor por 10 a 106.

Austral.— Comprador por 1,000 acciones a 1 1|4.

Electricidad Industrial.— Se transaron 7 acciones por valor de 665 pesos, quedando vendedor por 100 a 95.

Viña.—Se transaron 25 acciones por valor de 2,375 pesos, quedando comprador por 1,000 a 95 al contado y por 200 a 95 1|2 para Marzo 27.

Malvoa.—Comprador por 200 acciones a 16 1|2.

Tabaco.— A 61 1|2 se pidieron 65 acciones y 200 a 61.

VARIOS

Bolsa de Comercio.— A 70,000 se pidieron 2 acciones y se ofreció 1 en 90,000.

EN LA BOLSA DE CORREDORES DE VALPARAISO SE TRANSARON

1.a rueda

100 Llallagua, Marzo 13, 210 1|2.
500 Llallagua, Marzo 13, 211.
1000 Llallagua, Marzo 13, 211 1|2.
2300 Llallagua, Marzo 13, 212.
1600 Llallagua, Marzo 27, 210 1|2.
1600 Llallagua, Marzo 27, 211 1|2.
600 Llallagua, Marzo 27, 211.
200 Llallagua, Marzo 27, 212.
2900 Llallagua, Marzo 27, 212 1|2.
200 Llallagua, Marzo 27, 214.
800 Llallagua, Marzo 27, 214 1|2.
200 Llallagua, Marzo 27, 215.
600 Llallagua, Marzo 27, 215 1|2.
300 Llallagua, Marzo 27, 216.
200 Llallagua, Marzo 27, 217.
800 Llallagua, Marzo 27, 217 1|2.
300 Llallagua, Marzo 27, 218.
200 Llallagua, Marzo 27, 218 1|2.
100 Loa, Marzo 27, 50.
300 Loa, Marzo 27, 49 3|4.
10 Cervec. Unidas, 357.
5 Lota y Coronel, 180.

2.a rueda

300 Llallagua, Marzo 13, 217.
1500 Llallagua, Marzo 27, 217.
2000 Gatico, Marzo 13, 11 1|2.
9 Cervec. Unidas P. S., 359.
52 Cervec. Unidas P. S., 357 1|4.
250 Cervec. Unidas P. S., 355.
900 Loa, Marzo 13, 51.
18 Fuegos P. S., 97 1|4.
1 Club Viña P. S., 460.
900 Viñas, Marzo 27, 94 1|2.
900 Viñas, Marzo 27, 95.
200 Viñas, Marzo 27, 95 1|2.
700 Viñas, Marzo 27, 96.
400 Viñas, Marzo 27, 96 1|2.
100 Viñas, Marzo 27, 96.
500 Viñas, Marzo 13, 94 1|2.
2200 Viñas, Marzo 13, 95.
500 Viñas, Marzo 27, 95 1|4.
500 Viñas, Marzo 13, 96.
25 Viñas, 96.
10 Viñas P. S., 101.

LETRAS

1.a rueda: vendedores, 8 31|32.
1.a rueda: compradores, 9.
2.a rueda: vendedores, 9 1|32.
2.a rueda: compradores, 9 1|16.

ORO

1.a rueda: vendedores, 116.
1.a rueda: compradores, 115.50.
2.a rueda: vendedores, 114.
2.a rueda: compradores, 113.70.

ESTAÑO

Según cablegrama de Londres recibido ayer en la Bolsa el estaño subió £ 4.10 al contado y £ 6.10 a plazo.

TELEGRAMA SOBRE COTIZACION DE METALES

Estaño £ 238.10 al contado y £ 232.10 a plazo.

ACCIONES Y BONOS

Ultimas cotizaciones

	Pagado	Precios	
BANCOS			
Chile	100	219	tr.
Español de Chile	100	165½	c.
Gar. de Valores	100	15	c.
Francés de Chile	50	58	c.
Hip. de Chile	200	730	c.
Hip. Valparaíso	100	110	c.
Italiano	20	4¾	c.
Nacional	40	50¼	c.
Popular	100	125	c.
Talca	100	160	v.
Santiago	100	143	tr.
Unión Comercial	20	7½	c.
SOCIEDADES MINERAS			
Antequera	£ 1	0.45	c.
Caylloma (pl.)	sh. 5	7	v.
Colquirí (est.)	$ 5	2¼	tr.
Curanilahue (ca.)	100	179	v.
Disputada (cob.)	25	10½	c.
Domeyko (cob.)	5	5¼	v.
Fortuna C. (est.)	10	10	c.
Gatico (cobre)	£ 1	11½	tr.
Llallagua (est.)	1	206½	tr.
Lota y Co. (ca.)	$ 20 oro	170	tr.
Máfil (carb.)	50	98	c.
Monte B. (est.)	£ 1	2½	v.
Oruro (est.)	$ 20	17¾	tr.
Oploca (est.)	£ 1	100	c.
Pintados (s. not.)	$ 38	6¾	c.
Pod. de Coll (c.)	£ 5	31	c.
S. Bartolo (cobre)	$ 20	18	c.
S. J. Oruro (est.)	£ 1	1	v.
Schwager (carb.)	£ 20	1090	c.
Taltal (plata)	$ 10	15	c.
Totoral (est.)	$ 10	6	v.
Vacas (oro)	10	6	v.
SOCIEDADES SALITRERAS			
Agua Santa	£ 5	136	c.
Antofagasta	$ 25	123	c.
Boquete	£ 5	48	tr.
Castilla	$ 20	12	v.
Lastenia	£ 1	19¼	c.
La Unión	$ 20	6½	c.
Loa	£ 1	50	c.
Perseverancia	$ 20	15	v.
SOCIEDADES GANADERAS Y AGRICOLAS			
Anglo Ch. Past.	1	6½	c.
Aysen	1	67	tr.
Chile-Argentina	1	10	v.
Gente Grande	1	94	v.
Laguna Blanca	1	103	v.
Rupanco	$ 10	40½	c.
Tierra del Fuego	£ 1	98¾	c.
Vallenar	$ 20	45	v.
COMPAÑIAS DE SEGUROS			
La Alemana	$ 125	260	tr.
La Alianza Ch.	25	55¼	c.
La América	25	62	c.
La Americana	100	320	c.
Araucanía	25	36	c.
La Central	25	53	c.
La Comercial	75	180	c.
La Chilena C.	25	63	tr.
La Española	100	250	c.
La Francesa	50	156	c.
La Franco Ch.	25	42	c.
Germania	25	35	v.
La Iberia	62½	100	c.
La Industrial	25	38	c.
La Internacional	25	108½	c.
La Italia	100	300	c.
La Mapocho	50	165	c.
La Nacional	25	650	tr.
Nueva España	75	200	tr.
La Protectora	25	299	tr.
La Santiago	50	265	tr.
La U. Chilena	50	607	c.
La U. Nacional	60	65	c.
SOCIEDADES INDUSTRIALES			
Am. Shoe Fact.	$ 100	100	v.
Austral de Mad.	£ 1	1¼	c.
Buques y Mad.	$ 60	60	tr.
Catres	$ 100	65	c.
Cemento Melón	£ 1	73	v.
Cerv. Unidas	$ 100	355	tr.
Diques	$ 100	236	c.
Chiclayo (azu.)	£ 1	20	c.
Electricidad	£ 1	94	tr.
El Globo	$ 100	90	tr.
Feria Izquierdo	100	80	tr.
Gas Valparaíso	50	98¼	tr.
Gas Santiago	50	106	v.
Industrial	60	178	c.
Laboratorio Ch.	25	78	c.
Malvoa	20	16½	c.
M. de la Vega	100	100	tr.
Penco (R. de A.)	£ 1	130½	v.
Sal P. de Lobos	$ 50	62	c.
San Bern. (F. E.)	100	112	tr.
San Martín (F T)	£ 1	1.05	v.
Tabacos	$ 20	62½	tr.
Tattersall	100	140	c.
Tejidos Santiago	100	250	c.
Telég. Comercial	25	42	c.
Telég. Nacional	10	15	v.
Transp. Unidos	50	45	v.
Vapores S. A.	125 oro	185	tr.
Vidrios	100	180	v.
V. del Mar. R. A.	£ 1	95	c.
SOCIEDADES PETROLIFERAS			
Sud-Americana	$ 3	0.25	c.
SOCIEDADES DIVERSAS			
B. de C. de S.	$ 1250	$ 70000	c.
B. de C. de V.	5000	175000	c.
Club Hípico	500	7500	tr.
Créd. y Cons.	50	7½	tr.
Hip. Chile	500	1000	tr.
BONOS			
C. 5 en £ (31 Ma. y 30 Se.)		96½	v.
Caja 6-1 (30 Ab. y 31 Dic.)		92	c.
Caja 6-2 (30 Ab. y 31 Oc.)		96	v.
Caja 7-1 (15 En. y 15 Ju.)		97¼	tr.
Caja 7-2 (15 En. y 15 Ju.)		98	v.
Caja 8-1 (30 Ju. y 31 Dic.)		103½	v.
Caja 8-2 (30 Ju. y 31 Dic.)		103	v.
Gar. 6 (30 Ju. y 31 Dic.)		73	tr.
Gar. 7 (30 Ju. y 31 Dic.)		73	c.
Gar. 8 (30 Ju. y 31 Dic.)		77½	c.
Hip. 6-2 (31 Ma. y 30 Se.)		93	c.
Hip. 7-1 (15 En. y 15 Ju.		99¼	c.
Hip. 7-2 (30 Ma. y 30 Se.)		100½	v.
Hip. 8-1 (31 Ju. y 31 Dic.)		104½	c.
Hip. 8-2 (31 Ma. y 30 Se.)		104¾	c.
Hip. V. (30 Ju. y 31 Dic.		99½	tr.
Mu. Satgo. 8 (Privilegia.)		98	c.

BOLSA DE PRODUCTOS

SANTIAGO

Operaciones efectuadas en la rueda de ayer. Todos los precios son por quintal métrico, con saco, salvo estipulación contraria.

TRASACCIONES REGISTRADAS

Trigo blanco del centro.— 1,600 sacos de trigo blanco de Linares a $ 31.50 sin saco en Providencia.

800 sacos de trigo blanco del centro a $ 31.75 sin saco en Providencia.

Frejoles.—200 quintales de frejoles caballeros próxima cosecha a $ 55.50 Teno al norte.

500 quintales de frejoles caballeros próxima cosecha a $ 55.50 Teno al norte.

500 quintales de frejoles caballeros de la próxima cosecha a $ 55.25 Teno al norte.

500 quintales de frejoles caballeros de la próxima cosecha a $ 55.25 Teno al norte.

300 quintales de frejoles caballeros de la próxima cosecha a $ 55 50 Teno al norte.

90 sacos de frejoles bayos a $ 28 en bodega Santiago.

100 sacos de frejoles bayos a $ 28 en bodega Santiago.

162 sacos de frejoles burros a $ 30 en bodega Santiago.

62 sacos de frejoles burros a $ 30 en bodega Santiago.

TRANSACCIONES EN RUEDA

100 quintales de frejoles caballeros próxima cosecha a $ 55 Teno al norte.

200 sacos de papas amarillas a $ 12 en el Monte, entrega inmediata.

100 quintales de frejoles caballeros próxima cosecha a $ 56 Teno al norte.

100 quintales de frejoles caballeros próxima cosecha a $ 56 Teno al norte.

100 quintales de frejoles caballeros próxima cosecha a $ 56 Teno al norte.

100 quintales de frejoles caballeros próxima cosecha a $ 56 Teno al norte.

100 quintales de frejoles caballeros próxima cosecha a $ 56 Teno al norte.

100 quintales de frejoles caballeros próxima cosecha a $ 56 Teno al norte.

100 quintales de frejoles caballeros próxima cosecha a $ 56 Teno al norte.

100 quintales de frejoles caballeros listos a $ 52 en Santiago, entrega inmediata.

Santiago, 7 de Marzo de 1919.

El Secretario.

MATADERO PUBLICO

Marzo 8.

ENCIERRA PARA HOY

Ayer se efectuó en los corrales del Matadero Público la siguiente encierra de ganado para la venta de hoy:

Ganado grande	
Bueyes	52
Novillos	62
Vacas	224
En vara	17
Total	355
Ganado menor	
Corderos	1313
Cerdos	90
Terneros	43
Total	1446

PRECIO DE LAS CARNES

Marzo 8.

	Por kilos		
Carne buey, 1.a clase	1.06	a	1.08
Id. 2.a clase	1.00	a	1.05
Id. 3.a clase	0.40	a	0.95
Id. novillo 1.a clase	1.05	a	1.07
Id. 2.a clase	0.96	a	1.03
Id. 3.a clase	0.40	a	0.95
Id. vaca 1.a clase	1.06	a	1.08
Id. 2.a clase	1.00	a	1.05
Id. 3.a clase	0.40	a	0.95
Id. cordero 1.a clase	1.20		
Id. 2.a clase	1.00	a	1.10
Id. 3.a clase	0.70	a	0.90
Id. oveja 1.a clase	0.90		
Id. 2.a clase	0.70	a	0.80
Id. 3.a clase	0.40	a	0.60
Id. cabro 1.a clase	0.80		
Id. 2.a clase	0.60	a	0.70
Id. 3.a clase	0.30	a	0.50
Id. cerdo 1.a clase	1.20		
Id. 2.a clase	1.10	a	1.15
Id. 3.a clase	1.00	a	1.10
Grasa en rama	1.30	a	1.40
Sebo de ovejuno		a	0.90
Cuero vacuno, macho		a	2.00
Id. hembra		a	2.00
Id. ovejuno	40	a	60

pesos docena.

NOTICIAS VARIAS

H. J. GREUTERT CO., INC.
New York, Enero 24 de 1919.

MERCADO DE METALES Y MINERALES

Cobre.

No ha mejorado este mercado; muy pequeñas transacciones han sido hechas, y los productores menores están ofreciendo Cobre electrolítico liberalmente a 19 cts. por entrega futura, y Cobre fundido de 18 a 18 1|4 cts., pero aún a estos precios los consumidores domésticos se abstienen de hacer transacciones. Según recientes investigaciones parece que los países aliados tienen grandes cantidades de Cobre usado, en forma de bronces y de recortes de Cobre, que debido a la facilidad del recobro en las refinerías modernas, es indudable que podrán atender la demanda por un buen número de meses. Por consecuencia, los productores domésticos están reduciendo nuevamente su producción. Las estadísticas del mes de Diciembre ya han señalado una reducción y es probable que la producción de Enero mostrará una reducción del 30 al 40 o|o, si las noticias corrientes de una reducción en la producción de las más importantes refinerías y minas se toman en consideración como promedio de reducción de la producción total.

La Asociación de Exportadores de Cobre se dispone a mandar sus representantes a Europa, para que estudien allí las perspectivas del mercado de Cobre.

Estaño.

Hasta la fecha la Asociación de Importadores de Estaño no ha podido obtener del Gobierno alivio alguno en la situación presente. Prácticamente no hay negocio de Estaño Straits, aunque algún Estaño doméstico e Inglés han sido vendidos a precios considerablemente por debajo del fijado para el Estaño Straits importado por la United States Steel Products Co.

Grandes cantidades de Estaño Straits han llegado a este país, pero no han entrado en consumo, pues los consumidores todavía están rehusando aceptar la carga de un Estaño de alto precio.

En Londres, el Estaño Standard, entrega inmediata, se cotiza actualmente a £ 245 y entrega futura a £ 244. Estaño Straits entrega inmediata es cotizado a £ 249 y embarques del Oriente a £ 246 c. i. f. Londres.

Antimonio.

No hay demanda—en absoluto—de este metal, siendo las cotizaciones enteramente nominales, de 7 a 7 1|2 cts.

Tungsteno.

El mercado de Tungsteno no demuestra mejoría alguna. No hay demanda, en absoluto, de concentrados, estando las ventas de Ferro-Tungsteno y Acido-Tungstico limitadas a muy pequeñas cantidades, que pueden ser fácilmente suministradas por el stock que aún tienen los refinadores. Bajo estas circunstancias todavía es imposible cotizar precios y algunos de los importadores se vuelven más y más impacientes, lo que aún deprime más el mercado, sin lograr por eso la oportunidad de una venta. Los stocks siguen acumulándose, pues es evidente que no todos los importadores han cumplido su promesa de detener los embarques en los centros de producción.

Molibdenita.

Pequeñas cantidades de estos concentrados aún han podido ser vendidos a precios que varían de 60 a 75 cts. por libra, de acuerdo con el grado y tiempo de la entrega, pero aún a estos precios la demanda se ha limitado a unas pocas toneladas mensuales.

Plomo.

Durante la semana la American Smelting y Refining Co., ha reducido su cotización a 5.50 cts. por entrega New York, aunque los productores independientes están tratando de bajar ligeramente ese precio, por lo menos por entrega futura.

Manganeso.

Desde que quedó abolido el embargo para embarques de Manganeso de todos los países extranjeros, pequeñas ventas de concentrados para uso químico han sido hechas a precios que oscilan de $ 75 a $ 82 por tonelada de 2,240 libras, del 85 o|o MnO2.

Ninguna transacción ha sido anunciada de concentrados para uso metalúrgico.

Plata.

Se mantiene inalterable su cotización al precio oficial de $ 1.01 1|8.

DESCENSO DE LA PRODUCCION AGRICOLA Y MINERA DE ALEMANIA DURANTE LOS PRIMEROS 3 AÑOS DE LA GUERRA

AÑO 1913

	Por hectárea en toneladas	Totales en toneladas
Trigo	2.26	4.320,624
Centeno	1.85	11.598,289
Cebada	2.19	3.481,947
Avena	1.94	8.520,183
Papas	15.03	50.209,466
Fierro bruto		19.300,000
Total		97.430,526

AÑO 1916

	Por hectárea en toneladas	Totales en toneladas
Trigo	1.83	3.086,091
Centeno	1.49	8.936,880
Cebada	1.83	2.796,701
Avena	1.94	7.025,407
Papas	8.96	25.074,388
Fierro bruto		11.000,000
Totales		57.919,467

Hay una disminución en contra de 1916 en el total de toneladas de 39.511,069.

VALOR DE LOS CEREALES EN LA REPUBLICA ARGENTINA

El contrato discutido y aprobado ya en la Cámara de Diputados, malgrado las afirmaciones de uno de los ministros que lo defendieron, no ha reportado reacción alguna en el mercado. Por el contrario, las realizaciones ruinosas de trigo en parvas, que se llevan a efecto en la campaña, y la expectativa del rentista que guarda su dinero en los bancos, a la espera de fácil especulación, lo propio que los precios nominales del mercado a término, los que comparados en el término de 60 días anotamos a continuación, son la mejor prueba de que la acción oficial no ha logrado sus propósitos.

Hela aquí:

Precios de los cereales, comparados
Mercado de cereales a término.
Entrega a 60 días

En pesos moneda nacional los 100 kilos

	31 Dic.	31 Enero	28 Febr.
Trigo	12.35	11.25	10.58
Lino	19.26	18.50	18.40
Maíz	5.30	5.07	4.75

Precios de ajuste. Entrega a 60 días

Trigo	12.40	11.25	10.60
Lino	19.20	18.45	18.40
Maíz	5.65	5.05	4.75
Avena	6.30	5.80	6.10

Media, por consiguiente, una pérdida de 17.70 pesos moneda nacional por tonelada, entre Diciembre de 1918 y Febrero último en el trigo; de 8.60 en el lino; de 5.60 en el maíz, y de 2 en la avena, no obstante los altísimos precios oficiales en Inglaterra, en Estados Unidos y en Francia.

MERCADO CENTRAL DE FRUTOS EN BUENOS AIRES

Sigue la paralización absoluta

Como el conflicto obrero en las barracas particulares y Mercado Central de Frutos se mantiene sin solución, no se realizaron durante la semana en el referido centro de operaciones negocios de compra-venta en lanas, pieles lanares, cueros vacunos, becerros, nonatos, potros, cerdos, gorduras y demás productos pecuarios y de la caza.

Espérase que una vez resuelta la huelga marítima y embarcados los fardos que ya están listos en las barracas, se reanudarán todas las actividades.

EXPLOTACION DE MINAS EN LA ARGENTINA

Formación de una poderosa empresa

A iniciativa del presidente de la compañía Beaver Export Corporation, de Nueva York, se constituirá en breve una poderosa sociedad, con un capital de 16 millones de pesos oro, suscrito en la Argentina y Estados Unidos, cuyo objeto será la explotación de los yacimientos mineros existentes en Andalgalá (Catamarca).

Las negociaciones preliminares se hallan, según se nos informa, bien encaminadas, esperándose para ultimar algunos detalles, la llegada a esta capital del señor Juan Jorba, estrechamente vinculado a los negocios mineros.

PAGO DE IMPUESTOS DE LAS CASAS DE MONTEPIO

El decreto N.o 399 del Ministerio de Hacienda de 28 de Febrero último, dispone:

Artículo 1.o Las casas de montepío o de préstamos sobre prendas deberán pagar el impuesto por los recibos o vales de depósito de especies que emitan por medio de timbre fijo de cinco centavos.

Art. 2.o Los recibos o vales de dichos establecimientos, para ser emitidos, se desprenderán de libros talonarios numerados correlativamente y el timbre será puesto de manera que una parte quede en el talón y otra parte en el recibo o vale.

Art. 3.o La Inspección de Casas de Préstamos sobre prendas no autorizará la emisión de recibos o vales que no hayan sido previamente timbrados.

Art 4.o Mientras se dicta el reglamento general en que se fijará la fecha en que el timbre será obligatorio, las casas de montepío o de préstamos sobre prendas podrán pagar el impuesto por medio de estampillas que inutilizará el empleado del establecimiento que expida el recibo o vale.

TRIBUNALES

CORTE SUPREMA

Movimiento habido en 7 de Marzo de 1919

1.a Sala.— 1 Banco Hip. de Chile con José Cavagnaro, confirma resolución apelada. Las demás no vistas.

Alegaron los señores Carlos Edwards S. con don Jorge Costa en la 1.a

2.a Sala.— 1 Isabel Jerez con Isabel Sáez, en acuerdo; 6 Enrique Blanco con Banco Nacional, trámite. Las demás no vistas o suspendidas.

Se presentó don Romilio Mardones contra el recurso en la 1.a

Desistida: J. Elemenzo Alqueino con Jesús María Vergara, casación fondo de Suc. García.

Desierto: Municipalidad de Antofagasta con Banco Mercantil de Bolivia, casación forma y fondo.

CORTE DE APELACIONES

Movimiento del 7 de Marzo de 1919

1.a Sala.— Agregada sin lugar. Rec. amparo de Agustín Zumalta sin lugar; 1 Miranda con Naranjo y otro, confirmada; 2 Contra Godoy; confirmada 3 contra Olea; confirmada 4 contra Molina y otros; suspendida, 5 Monserrat con Tolosa; revocada 6 Almazan con Goyenechea; confirmada 7 contra Bustos.

Alegaron:

En la 1. Don Alberto Arredondo con don Gustavo Gallardo.

En la 6. Don Ramón Gaete, revocando.

En la 7. Don Enrique Rodríguez, confirmando.

2.a Sala.— 1 M. Ríos G. con Fisco, acuerdo; 5 E. Rojas con Soc. S. A. de Petróleos, suspendida; 6 Gildemeister y Cía. con F. F. C. C. del E., suspendida; 17 D. Montt con Diego A. Sutil, trámite.

No vistas las demás.

Alegó en la 1.a don Víctor González con don Bernardo Solar A.

3.a Sala.— Sin lugar 1 Rec. hecho de José M. Ormazábal, confirmada; 3 Cerey con Cousiño, revocada; 4 Hochkoppler con Lira, acuerdo; 5 Torrealba con Cañas, pendiente; 7 Soc. Sancho y Serrano con Labbé; suspendida 24, Expediente liquidación Soc. Corti y Lanoncau; fallada de acuerdo; confirmada Reyes con Zamora.

Alegaron:

En la 1.a don José M. Ormazábal, por el recurso.

En la 3.a Don Alfredo Urzúa con don Juan López y don Fco. Langlois.

En la 4. Don Ernesto Pinto, revocando.

En la 5. Don Santiago Lazo.

En la 7. don Nicanor Elgueta con don Luis Ferrada.

4.a Sala.— 1 J. Boscoli con E. Franco, confirmada; 2 F. Poblete, partición, confirmada; 3 F. Lary con A. Wabrath, suspendida; 4 J. E. Orchard con S., suspendida; 5 T. Gajardo y otros con F. F. C. C. del Estado, suspendida; 6 J. de D. Bobadilla con J. L. Orta, confirmada.

No vistas las demás.

Alegaron:

En la 1.a don Arturo Ramírez con don Fernando Lira S.

En la 2.a don Domingo Silva R. revocando.

En la 6.a, don Rafael Lorca con don Arturo Ramírez.

SECRETARIA ALCALDE

Ingreso civil

Alfredo Rudolphi con Juan Torrealba, 1.a instancia; Sucesión Nicasio Eyquem con Joaquín Díaz, San Bernardo; Julia Soto con Josefina Ruiz T., 4.o juzgado; Gastón Burgalat con Luis Retamales, 4.o juzgado; Alfonsina Solari con Saturnino Martínez, 4.o juzgado; Rosa Miranda con José M. Muñoz, 4.o juzgado; Jorge Cáceres con Luis Gálvez, 5.o juzgado.

Ingreso criminal

Alberto González, homicidio, Rancagua; Carlos Ovalle y otro, hurto, Rancagua; Robo en casa de F. Hernández, Melipilla; Hurto a Joaquín Valdebenito, Melipilla; Sumario por muerte de H. Vargas, Melipilla; Sumario por muerte de A. Castro, Melipilla; Sumario por muerte de un desconocido, Melipilla; Sumario por muerte de Juan Santibáñez, Melipilla; Benjamín Riquelme, recurso de amparo, 1.a instancia; Guillermo Reyes, violación, San Bernardo; A. Osorio y otro, Rengo; Eduardo Wolleter y otros, 1.er juzgado; Santiago Rojas y otros, Rancagua; David Lino, homicidio, Rengo; Humberto Meza, lesiones, San Antonio; Sumario por muerte de Juan Echeverría, Melipilla.

SECRETARIA FABRES

Ingreso civil

No hubo.

Ingreso criminal

Contra F. Guerra, 1.o; Contra A. Agey, 1.a instancia; Contra M. Venegas, San Bernardo; Contra J. Miranda, San Bernardo; Contra C. Venegas, San Bernardo; Contra F. España, San Bernardo; Contra P. Silva, San Bernardo; Contra F. Riquelme, San Bernardo; Contra J. Malhisie, Melipilla; Homicidio de T. Fuentes, Melipilla; Contra E. Orozco, Melipilla; Asalto a M. Ruiz, Melipilla; Sumario por muerte de M. Figueroa, Melipilla; Sumario por muerte de A. Cuevas, Melipilla; Contra M. Saavedra, Melipilla; Contra E. Zamora, Melipilla; Sumario por muerte de B. Solís, Melipilla; Contra A. Peralta, Melipilla; Sumario por muerte de J. D. Aguirre, Melipilla; Contra P. Romo, Melipilla; Sumario por muerte de Valentín, San Antonio.

CHAUFFEUR

José David Campos

es necesitado urgentemente en la LEGACION DE FRANCIA, CALLE DEL CERRO.

MADERAS de LINGUE, LAUREL y RAULI, secas

OFRECEMOS en nuestros depósitos, en los desvíos Vicuña Mackenna, República y por carros directamente de la frontera.

Contamos con carros propios para su despacho

ALONSO Y DIEZ

OFICINAS

Delicias 2827 SANTIAGO | Casilla 43 PITRUFQUEN

EL DEPARTAMENTO DE AVISOS
Atiende de las 9 hs. a las 22 hs.
(Hora antigua: 9 A. M. a 10 P. M.)
TELEFONO 3113

AVISOS ECONOMICOS

Descuentos: De 5 a 10 publicaciones seguidas, 5%.—De 11 a 20 10%.— De 21 a 30, 15%

AVISOS ECONOMICOS
TARIFA
Cada palabra (mínimum ...
palabras por aviso)

DEPORTES

FOOTBALL

A LA CAZA DE JUGADORES. — Al señor Fco. de B. Echeverría debemos el siguiente artículo:

Al comenzar todos los años la temporada deportiva, los dirigentes de muchos clubs de football, se dedican a un deporte originalísimo: el de la cacería de jugadores.

Valiéndose de los medios más diversos: los halagos, las promesas y hasta las amenazas, incitan y obligan a los buenos jugadores de otros clubs, a abandonar las filas en que han actuado en pasadas temporadas, para venir a reforzar sus propios clubs.

Es un hecho digno de la más alta censura el ver a empleados superiores de conocidísimas firmas comerciales y de fábricas, ejerciendo una descarada presión sobre sus subalternos para obligarlos a actuar en el club de su casa de comercio, y que ayudará a la **réclame** de la firma, o en la institución de sus simpatías.

Es necesario que las instituciones que dirigen el deporte del football en el país, tomen cartas en el asunto, y una vez por todas arbitren enérgicas medidas para concluir con una costumbre que ocasiona daños incalculables al deporte en general.

En otros países, entre ellos la Argentina, se han hallado los medios para impedir el continuo cambio de jugadores, sin motivos sobradamente justificados, y para obligarles a actuar en los mismos cuadros en que han hecho su aprendizaje, única manera de que, conociendo la táctica mutua, realicen un juego científico de conjunto.

De otra manera, el juego no pasará de ser una desordenada pateadura y seguiremos cosechando derrotas en el extranjero. — F. de B. Echeverría.

CAMPEONATO POR LA COPA CHILE - ARGENTINA. — El Lunes próximo se abren las inscripciones para este campeonato. Se recibirán en Santo Domingo 1223. El valor de ellas será de cinco pesos por equipo y podrán participar únicamente los clubs que se inscriban para la competencia ordinaria.

LIGA NACIONAL DE FOOTBALL. —Partida que se jugará mañana:

Coquimbo contra General Bulnes. Cancha Maestranza Atlético. Hora, 17. Arbitro, señor Juan Figueroa.

Directores de turno, señores: Escobar, Martínez y Miranda.

UNION REPUBLICA F. C. CONTRA MUEBLERIA PARIS F. C. — La partida de mañana se iniciará a las 9 horas, en la cancha del A. Menadier F. C. (Parque Cousiño).

GENERAL PINTO CONCHA, DE LLAY-LLAY, CONTRA MANUEL ACEVEDO F. C. — Gran entusiasmo ha despertado este partido entre los socios del General Pinto Concha F. C. de Llay-Llay y Manuel Acevedo F. C., de ésta, por lo que promete ser muy lucido este encuentro, que se llevará a efecto mañana, a las 15.30 horas, en el vecino pueblo de Llay-Llay.

Tomarán parte por el Manuel Acevedo F. C. los siguientes jugadores:

Flores; J. Alvarez, J. Ibarra; C. Carrasco, L. Acevedo (cap.), Meneses; J. Alvarez, J. Cedracio, Manríquez, Hidalgo y Soto. Reservas: H. González, Ojeda, Morán y Guajardo.

Los socios del Acevedo partirán por el tren de las 9 horas.

LIGA INFANTIL DE FOOTBALL —Como en años anteriores, desde el Lunes 10 esta institución abrirá las inscripciones para los clubs que deseen actuar en las 3 divisiones que forman la competencia de la Liga Infantil.

La Liga cuenta el presente año, a más de las tres copas donadas por los señores Jorge Westman y Benjamín Tallman, con dos bonitas copas y otros premios traídos desde Estados Unidos por el señor Jorge Vásquez Castillo, vicepresidente honorario, y de los cuales hará entrega mañana en la sesión de Consejo que se celebrará a las 10 en el salón de "El Diario Ilustrado".

El valor de las inscripciones para los clubs de primera división es de 7 pesos, y para los de la segunda y tercera, de 5 pesos.

Agréganse a estos premios la Copa Alfredo Brignardello, que se disputa con el Marruecos F. C., ganada una vez ya por la Liga; y las dos hermosas copas que deberá definir el presente año con la Liga Infantil de Valparaíso, jugadas el año pasado con las primeras y segundas divisiones de las Ligas porteñas y santiaguinas, y en cuyo primer inter-ciudades infantil se obtuvo un hermoso empate.

OCHAGAVIA CONTRA SANTA ELENA.— Mañana se llevará a efecto el amistoso concertado entre estos clubs, en la cancha que posee el Ochagavía. Como preliminar jugarán los segundos equipos a las 15 horas.

LIVERPOOL III F. C. c. LIVERPOOL INFANTIL F. C. — Mañana jugarán un match estos equipos en la cancha del Panteón, a las 15 horas.

EL TORNEO DEL SUBMARINO. —Mañana se llevarán a efecto las finales, por este torneo.

Quedan como ganadores el Matas y Cía., ganador de la serie Comercial de la Asociación de este nombre, el Deutsche Zeitung, el Laboratorio de Chile, el 25 de Mayo, el Camilo Henríquez y el Carlos Walker Martínez.

La entrada a cancha valdrá sesenta centavos.

TORNEO INTERNO DEL ESPERANTO F. C.— Las inscripciones para este torneo se recibirán en la sesión de esta noche, a las 8 horas, en Cochrane 478, altos. Deben asistir a esta reunión los aspirantes a socios señores Luis Jaña, Arturo González, Nicanor Rosende, Alfonso Sepúlveda, Rosendo Méndez y O. Figueroa.

BERNAL HNOS. F. C. c. ARTES Y LETRAS F. C.— Mañana a las 16 horas, se jugará un amistoso entre estos equipos, en la cancha número 1, de la Asociación Obrera, en el Parque Cousiño.

ARCO IRIS c. UNIVERSO. —Mañana se llevará a efecto este encuentro en la cancha Metropolitana, a las 16.30 horas, antes el referee señor Francisco Giménez. Habrá un preliminar entre los primeros equipos de los clubs Carioca y Barcelona, a las 15.30 horas.

SMALL STAR F. C.— Recientemente ha sido operado en el Consultorio del doctor Manuel Camilo Vial H., el señor Víctor M. Zamudio, entusiasta footbaler y director del Small Star F. C.

Se medicina en su casa, Almagro 257.

—El 23 del presente se disputará el trofeo regalado por don Víctor M. Plaza de la Barra, y las medallas obsequiadas por el señor Teodoro Panussis.

Durante el paseo campestre se llevarán a efecto varios números de juegos atléticos, con premios que dará el club.

Las cuotas ascendentes a $ 10, para los miembros del directorio efectivo, del club, y de $ 8 para los socios, las reciben los señores, Juan Manuel Zamudio, Carlos Cortés y Luis García, Moneda 830.

Este paseo será en conmemoración de nuestro aniversario social; como entrega oficial del nuevo directorio, y en honor de los señores miembros honorarios.

GIMNASTICO F. C.— Se ruega a los socios que no hallan devuelto los formularios de la Asociación, lo hagan lo más pronto posible a casilla 395 o a Santo Domingo 1664, donde los atenderá el secretario señor F. Sánchez.

La comisión de fiestas compuesta por los señores Angel Morales, J. Morales, H. Parra se reunirá el Domingo a las 9 1|2 de la mañana en "El Diario Ilustrado".

GIMNASTICO INFANTIL F. C. — Continúan recibiéndose inscripciones de los jóvenes que deseen pertenecer a este club, en Santo Domingo 3315 casa 4 y Antonio Varas esquina Arica, cuya cuota de incorporación es de 1 peso y de 50 centavos la mensual. Se exigen los documentos que acrediten la edad a todos los que se inscriban por este club.

BORGOÑO I y II c. E. RAMIREZ I y II.— Mañana a las 16.30 horas en la cancha que posee el Borgoño en el Parque se jugarán estos amistosos.

LIGA METROPOLITANA DE DEPORTES.— Las inscripciones continúan abiertas y el pro-secretario atiende diariamente de 18 a 19 horas en Bandera 657, a los clubs que necesiten datos sobre la competencia de esta institución.

TOMAS EDISON F. C. VERSUS ANGAMOS F. C.—Mañana a las 16 horas se jugará este amistoso en la cancha del Menadier F. C. Parque Cousiño

PEÑAROL INFANTIL F. C.— Presenta al señor Anselmo Donekaster, miembro del Liverpool Infantil F. C., su más sincero pésame por el sensible fallecimiento de su señora madre.

CARLOS WALKER M. F. C.— Pone en conocimiento de sus socios que ayer a las 17 horas fueron sepultados los restos del señor Herminio Román T., socio fundador de nuestro Club.

VICTORIA ROYAL DE PEÑAFLOR V. TRICOLOR ROYAL DE LA CAPITAL.—Mañana se jugará un match amistoso entre estos equipos, en la cancha del primero de los nombrados en el vecino pueblo de Peñaflor, a las 15 horas.

Los jugadores del cuadro local partirán en el tren que sale a las 13 horas.

LAWN-TENNIS

CLUB DE SPORTS CHILE.—Para esta noche a las 21 horas en los salones de "El Mercurio", está citada la junta general de esta institución, a objeto de ocuparse de diversos asuntos de importancia; se recomienda la asistencia a todos los miembros de las diversas comisiones y en especial a la de juegos.

CICLISMO

C. C. IBERICO.—Cítase a los socios a excursión voluntaria para mañana a las 14 horas, a la Población España; punto de partida, San Diego y Alameda.

LAS CARRERAS CICLISTAS DEL CENTENARIO.— Mañana se efectuará la carrera eliminatoria para nombrar los corredores que tomarán parte en el campeonato de los 30 kilómetros del 16

Hasta ayer se habían inscripto: Domingo Gómez, Carlos Sáez, Enrique Chartier, Carlos del Pino, Angel Vargas, Alejandro Vidal, José Moraga, Daniel Quinteros, Carlos Arancibia, Aníbal Duque, Antonio Silva, Norberto Morales, Gabriel Leiva, Juan Rojas, José Salas, Manuel Araya, J. Morales, R. Ibáñez y Francisco del Valle.

Después de terminada esta carrera se efectuará la excursión a Malloco.

EXCURSIONISMO

ASOCIACION DE EXCURSIONISTAS Y EXPLORADORES DE CHILE.— Cita al Consejo para el Martes 11 a las 21.30 horas en San Diego 407.

Como hay importantes asuntos de que ocuparse, se recomienda la asistencia a todos los delegados.

CUERPO SANTIAGO.— Esta noche a las 22 horas parten en excursión a Conchalí los miembros de este Cuerpo; sobre el terreno se harán algunos ejercicios militares y se practicará semáfora.

Dado el entusiasmo que existe en los socios, se espera que concurrirá un buen número.

El rancho será libre para un día y el punto de reunión es en la imprenta del diario "La Opinión".

CUERPO O'HIGGINS. — Cita a junta general para mañana Domingo a las 10 horas. A esta junta deberán asistir los miembros de la comisión de estatutos y reglamentos y el señor Luis E. Silva, que está especialmente citado. También se ruega la asistencia al aspirante a socio señor Samuel Gutiérrez en los salones de "El Mercurio".

LA EXCURSION DE HOY.— Como se ha venido anunciando, hoy Sábado a las 22 horas se encontrarán formados los diversos Cuerpos de Exploradores Andinos en la plaza Montt-Varas, frente al palacio de los Tribunales de Justicia, al mando de sus respectivos comandantes para asistir a la excursión oficial correspondiente al mes de Marzo y que dirigirá el Cuerpo Central.

En la orden del día del comando se encuentran entre otras las siguientes disposiciones:

Los voluntarios de los diversos Cuerpos llevarán equipo completo, con rollo y rancho para un día;

La escolta de la bandera la proporcionará el Cuerpo Guías de Chile, y el servicio fotográfico estará a cargo del Cuerpo Central;

Se recomienda la asistencia a los voluntarios de la banda, especialmente al señor Rolando Bustamante y a los ayudantes de los diversos Cuerpos, quienes tomarán nota de la asistencia de los voluntarios de sus respectivos Cuerpos.

La guardia estará formada por dos voluntarios de cada Cuerpo y su jefe será del Cuerpo Los Halcones.

CITACIONES

CITAN A SESION:

Unión Teatral Femenino F. C.— Junta general para mañana a las 10 horas, en el local de costumbre.

Balmaceda Infantil F. C.— Junta general y comisiones para hoy a las 20 1|2 horas en Domínica 381.

Siglo XX F. C.— Junta general para hoy a las 29 horas en su secretaría.

Tricolor Royal F. C.— Junta general para hoy a las 20.30 horas y jugadores mañana en la Estación Central a las 12.30 horas para dirigirse a Peñaflor.

Gold Cross F. C.— Junta general para mañana a las 17 horas en Washington 1326.

I de Mayo F. C.— Junta general para hoy a las 20 horas en calle Carlos N.o 1155 y jugadores mañana a las 9 en el Parque Cousiño.

I de Mayo Infantil F. C.— Junta general hoy a las 28 1|2 horas en calle Carlos N.o 1155 y jugadores de los cuatro equipos mañana a las 9 horas en el Parque Cousiño.

U. San Eugenio Infantil F. C.— Junta general mañana a las 15 horas.

Miraflores F. C.— Junta general para hoy a las 20 1|2 horas en Santa Rosa 211.

CITAN A JUGAR:

Iris Sporting Club.— Jugadores para mañana a las 14 horas en Villa Iris.

Morning Star F. C.— Jugadores del I y II para mañana a las 14 horas en la cancha del Panteón.

Coquimbo F. C.— Jugadores para mañana en la cancha y a la hora que indique la Liga Nacional.

Barcelona Star F. C.— Jugadores del I y II para hoy Sábado a las 16 horas en la cancha de la Quinta Normal.

Club Atlético Universo.— Jugadores para mañana a las 16 en la cancha de la Liga Metropolitana, para jugar la partida pendiente con el Arco Iris.

Arco Iris F. C.— Jugdores para mañana a las 16 horas en la cancha Metropolitana.

Estrella Nacional F. C.— Jugadores para mañana a las 16 horas en el Parque Cousiño.

Eleuterio Ramírez F. C.— Jugadores del I y II equipo para mañana a las 16 horas en la cancha del Borgoño en el Parque.

Borgoño F. C.— Jugadores del I y II equipo para mañana a las 16 horas en nuestra cancha.

Carlos Walker Martínez F. C.— Jugadores para mañana a las 14 1|2 horas en la cancha de la Asociación Comercial.

Maestranza Atlético F. C.— Jugadores del I, II y III equipo, para hoy a las 15 horas en su cancha.

Club Atlético Empleados de Gath y Chaves.— Jugadores y reservas del I y II para mañana a las 8.30 en nuestra cancha.

Small Star F. C.— Jugadores para mañana a las 10 y 15 horas en nuestra cancha.

Sociabilidad obrera

Actividad Obrera

La Federación Obrera de Chile tiene ya en Santiago diez consejos federales, y este hecho ha puesto de manifiesto la necesidad de que estas corporaciones desarrollen un trabajo armónico en sus distintas esferas de acción.

Penetrados de esto, los presidentes de los diez consejos se han reunido y acordado constituir una Junta de Presidentes que se encargará de uniformar los servicios de atención médica, funerales y cuota mortuoria. Al mismo tiempo, esta Junta hará, dentro de la Federación, el papel de laboratorio social, encargado de estudiar los problemas obreros de la hora presente.

Esta Junta eligió presidente al señor Rubén Valenzuela Hurtado, presidente del Consejo Federal N.o 1 de Ferroviarios.

El señor Valenzuela H., en diferentes estudios que ha publicado, ha puesto de manifesto su conocimiento de las necesidades de los obreros y ha prestado positivos servicios a diferentes instituciones de esta capital.

Unión de los Tipógrafos. — El Domingo 9, a las 3 de la tarde habrá junta general extraordinaria, para tratar de la discusión de los reglamentos.

Recomendamos la asistencia a todos los socios.

Centro Recreativo Luz y Progreso. —Gran fiesta social. — Hoy a las 8 1|2 en punto se llevará a efecto la velada literário-musical y baile, que a beneficio de los fondos sociales ha preparado esta institución en el salón teatro de la Sociedad de Comerciantes del Mercado Central, Andrés Bello 951.

Hé aquí el programa:

Primera parte

El anillo de hierro, obertura, piano.
2. Poesía declamada por la señorita N. N.
3. Pieza por la aplaudida estudiantina "Familia Godoy".
4. Monólogo cómico por el señor R. Delman.
5. Romanza por el barítono señor Julio Cartagena.
6. Milonga argentina por la niñita Erlinda Godoy.
7. Danzas griegas bailadas por el artista señor Manolo Imperio.
8. Monólogo cómico por el aplaudido actor nacional señor Luis Barra.

Segunda parte

10. Obetura, piano.
11. Monólogo cómico por el señor Pepe Rojo.
12. El Gaucho, canción argentina por la señorita Laura L.
13. Bailes flamencos por el incomparable Manolo Imperio.
14. Romanza por el señor Julio Cartagena.
15. Poesía por la señorita N. N.
16. Couplets por el señor Luis Barra.
17. La vela, monólogo cómico por su autor, señor Ricardo Villagra.

Tercera parte

Baile social a toda orquesta dirigido por los señores Luis A. Escobar y Julio Godoy.

Academia de Baile Luis A. Acevedo. — Existe entusiasmo por asistir al concurso para feos que esta Academia celebrará esta noche.

Se otorgará solamente un premio, que será de sorpresa, al joven que se le considere con menos atractivos físicos. El jurado lo compondrán señoritas pertenecientes a la institución, y a diferentes sociedades amigas.

Además, habrá varios números de canto y bailes modernos, que llamarán la atención de la concurrencia.

Se invita muy especialmente a La Democracia, Luz y Progreso, La Ilustración, La Alondra, Luis Uribe, Esperanza, etc.

Mañana matinée con reparto de pasteles y flores a las señoritas asistentes. En la noche seguirá la tertulia de los días festivos.

Academia de Baile La Esperanza. —Hoy, gran baile social, a las 21 horas, y mañana, matinée, a las 16 horas. Quedan invitadas todas las relaciones.

Sociedad de Artesanos La Unión. —Mañana tendrá lugar, a las 15 horas, en su local, Riquelme 859, la junta general acordada por el Directorio de la Sociedad de Artesanos La Unión, con el objeto de nombrar reemplazantes a varios directores que han renunciado y que han caído bajo la sanción del artículo 33 de nuestros estatutos, y a la vez para pronunciarse acerca del proyecto presentado por la sección de Sanidad, referente a la rebaja en el pago de recetas y específicos y que ha sido aprobado por el Directorio.

Centro Familiar Camilo Henríquez. —Hoy se llevará a efecto una velada literario-musical en honor del Centro Familiar La Alondra.

Mañana, matinée en honor de las señoritas socias Blanca Briones y Blanca Véliz.

Club Sportivo Palestina, Sección Baile. — Hoy, a las 21 horas, se llevará a efecto una tertulia.

Mañana, a las 17.30 horas, se llevará a efecto una matinée de libre pensamiento, y en la cual se repartirán gratuitamente números de rifa de un objeto valioso obsequiado galantemente por un consocio.

Local: Esmeralda 732.

Centro Recreativo Centenario de Maipo. — Hoy, a las 21 horas, baile social, llevándose a efecto el concurso de one-steps que se anunció para el Martes 4, y que no se llevó a efecto por inconveniente de última hora.

Mañana, matinée libre pensamiento, a las 16.30 horas, en honor de las señoritas socias, y tertulia a las 21 horas.

Academia de Baile La Alondra. — Hoy, a las 21.30 horas, se llevará a efecto el baile social en honor de las familias del barrio.

Mañana, a las 16.30 horas, se dará comienzo a la matinée, en la cual se obsequiarán números, entre las señoritas asistentes, para la próxima rifa de un objeto de arte.

El libro de registro permanece abierto aún para los jóvenes que deseen hacerse socios.

Local: Alonso Ovalle 1269, altos.

Círculo Arturo Prat de la U. N.— Mañana se hará el paseo a las playas de Llolleo; el tren partirá de la estación Alameda, faltando diez para las 8 horas.

Se ruega estar a la hora en la estación.

La comisión de revisión de las libretas espera que los socios cumplan con llevarla a secretaría para su revisión, lo cual es un trámite reglamentario.

Centro Recreativo "La Ilustración" (Bascuñán 542).— Hoy habrá una clase la que dará principio a las 21 horas.

El Domingo se llevará a efecto la primera soiree la quedará principio a las 17 horas.

Se hará entrega de las medallas que debe el Centro con la asistencia del miembro honorario señor Juan B. González.

Federación Instructiva Obrera (Bulnes 757, alto).— Hoy a las 21 horas, baile familiar, mañana a las 5 1|2 horas se dará comienzo nuevamente a la temporada de matinées dedicada a aquellas señoritas reconocidas como socias, la qué será libre pensamiento y dirigida por señoritas.

CITACIONES

Centro Artístico Alberto Cousiño. —Cítase para mañana a sesión extraordinaria a las 21 1|2 horas.

Estudiantina Benjamín Franklin. —Cítase al cuadro de ejecutantes para hoy Sábdo a las 8 1|2 horas. Se ruega la asistencia a los señores Navarro, Fernández, Ibáñez, Quezada y la señorita Sanhueza.

Se pone en conocimiento de los obreros del barrio que el 15 del presente abrirán las clases en la escuela nocturna Benjamín Franklin.

Socorros Mutuos Hojalateros y Gasfiters.— Cítase a sesión de Directorio para mañana a las 9 horas, con espera hasta las 9.30 el director que no llegue a esta hora se le tomará como inasistente para los efectos de nombrarle reemplazante.

En junta general celebrada el 4 del presente se acordó agregarle al sorteo del automóvil $ 1.200 de premio.

Federación de Sastres de Ambos Sexos.— Cítase a asamblea general para el Domingo 9 a las 4 de la tarde.

Cítase también, a esta asamblea a los personales de las secciones de sastrería, modas y camisería de la Casa Francesa, para tratar asuntos que se relacionan con sus intereses económicos.

Local: yzaguirre 718.

Sociedad de Pintores en Resistencia.— Cítase a asamblea general para el Domingo 9 del presente a las 9 1|2 horas.

Local: S. Francisco N.o 180.

Sociedad Unión y Protección de Estucadores.— Cítase a junta general para el próximo Domingo, a las 14 horas.

Estudiantina Esmeralda. — Cítase a junta general para mañana a las 10 horas, para tratar de los próximos beneficios y el aniversario social, la asistencia es obligatoria a todos los socios.

Cooperativa Agrícola de Colonización Nacional "La Santiago". —El Domingo a las 13 horas, reunión general.

Local: Maestranza N.o 10.

Cooperativa de Consumo de la Federación de Carpinteros 1.o de Mayo. —El Domingo a las 8.30 horas, reunión general, conferencia dictada por el socio Manuel A. Guerra, sobre cooperativa de consumo. Entrada gratis, se invita a las personas que se interesen por esta clase de organizaciones.

Local: A. Prat esquina Copiapó (Altos).

ZURCIDOS INVISIBLES
Especialidad en virar trajes caballeros.
CONDOR 1158

BOMBAS

9.a COMPAÑIA DE BOMBEROS. — Cito a la compañía a reunión extraordinaria para el Viernes 7 del presente a las 21 1|2 horas. El secretario.

11.a COMPAGNIA POMPIERI. POMPA Italia.— Convoco la Compagnia ad accademia generale ed esercizio per Venerdi 7 corrente mese, alle ore 21. Accademia preparatoria per l'esercizio colla Cristoforo Colombo di Valparaíso. Uniforme di lavoro. Riunione in quartiere. Raccomandasi caldamente l'assistenza. —L'Aiutante.

Avisos Económicos

NUEVOS

BUENA PIEZA Y PENSION, LUZ eléctrica, encontrará en Nataniel 118.

EL GRAN REMEDIO DE LA NAturaleza. "Tónico Papaina", recomiéndase para dispepsia, hígado, estómago, nervios y debilidades general. Pasaje Matte 40. 958-c-9

$ 15 CREMA NATURAL PARA hermosear el cútis, quitar arrugas, adquirir carnes partes hundidas, cuello y cara. Pasaje Matte 40. 958-c-9

$ 15 REMEDIO LIQUIDO EN pastillas para la sangre, cura radicalmente todas las afecciones sifilíticas. Doctor Munyon, Pasaje Matte 40. 958-c-9

$ 20 AGUA SIRIO, TIÑE PELO natural. Pasaje Matte 40.

$ 20 POLVOS COZA CONTRA LA embriaguez. Pasaje Matte 40. 958-c-9

BUENA PENSION EN CASA RESpetable pieza con o sin muebles. Huérfanos 2613. 956-c-12

CASA DE RESPETO SIN PENsionistas arriéndase una pieza a caballero honorable. Carmen 163. 957-c-8

HARMONIUM ARTICTICO PARA salón o iglesia, explêndida ocasión, Marín 148.

PIANO COMPRO URGENTEMENte, pago contado, indíquese marca, precio. Casilla 2382.

PIANO ALEMAN, RIQUISIMO, flamante, gran modelo, vendo ocasión. Marín 148. 960-c-8

FAMILIA OFRECE PIEZA CAlle pensión. Recoleta 287. 979-c-9

CASA FAMILIA RESPETABLE se arriendan piezas con pensión. Catedral 1557. 962-c-10

INSPECTORA FRANCESA NEcesítase. Colegio Europeo. Alameda 2266. 963-c-10

PROPIETARIO ARRIENDA, DEparmento tres piezas con o sin pensión. San Francisco 448. 977-c-9

SE VENDE UNA COCINERIA con todos sus útiles y harta clientela. por no poderla atender su dueño. Av. Matta 841. 980-c-8

EN SAN BERNARDO VENDO O permuto con facilidades pago, quinta con casa habitación, luz eléctrica etc. Tratar en la misma, Barros Arana 728. 964-c-9

AUTOMOVIL METZ, POCO USO en perfecto estado, partida automática, acumulador: $ 4.500. Pasaje Matte 29. 966-c-9

GABINETE DENTAL, SILLON wilkerson último modelo, máquina eléctrica, laminador, etc., véndese, ocasión Providencia 742. 968-c-9

HILO ESPECIAL PARA REDES de pescar, hilo para zapateros, talabarteros, etc., véndese. Providencia 742.

ADMINISTRADOR COMPETENte, con bastante práctica y buenas recomendaciones, se necesita: Llay Llay, Casilla 6. 969-c-9

EN BUENA CASA DE SEÑORA sola, señorita (estudiando) desea pensión y pieza amoblada. Escribir M. D. S. Casilla 3069, Santiago. 971-c-10

$ 60 PIEZA Y PENSION FAMIlia de respeto. Carmen 197, casa 3. 972-c-8

ESPLENDIDA PENSION, PIEZAS amobladas, cuatro platos almuerzo, cuatro comida, café, desde 75. baño. San Diego 136.

CENTRO RECREATIVO CENTEnario de Maipo, necesita pianista, tratar Delicias 3423. 973-c-9

PELUQUERO COMPETENTE, NEcesito, Matucana esquina Santo Domingo. 974-c-9

HABIENDO COMPRADO EL NEgocio de don Juan Salas, en calle Santiago 1401, no respondo por cuentas pasado tres días. Abraham Carreño. 975-c-10

LICEO AMERICANO DE SEñoritas.— Chillán.— Casilla 183. Kindergarten, Preparatorias, Humanidades completas. Exámenes válidos. Las alumnas que no deseen validar sus exámenes pueden seguir cursos especiales de Música, Pintura, Arte Aplicado, Economía Doméstica, etc. Se reciben internas, medio pupilas y externas. Internado cómodo y espacioso. Las internas hacen vida de hogar. Atención esmerada. Profesorado escogido. La matrícula está abierta. Elena Riquelme de Arriagada, Directora.

ALCANTARILLADO HOSPITAL San José.— Se piden propuestas públicas para la construcción del alcantarillado en el Hospital de San José, de esta ciudad. Estas propuestas se abrirán el 21 del mes en curso, a las 15 horas, en la Inspección General de Hidráulica, en cuya oficina los interesados pueden consultar las bases de licitación, planos y demás antecedentes del proyecto, de las 13 a las 16 horas. Santiago, 8 de Marzo de 1919. El Secretario General.

PROPUESTAS

MUNICIPALIDAD DE SANTIAGO. Locales para escuelas.— De orden de la Alcaldía se piden propuestas públicas para la adquisición de dos propiedades, edificadas o nó, para Escuelas Municipales, conforme a las bases que pueden consultarse en la Direcición de Obras Municipales y en esta Tesorería. Las propuestas se abrirán el día 1.o de Abril próximo a las 16.30 horas en la Sala de la Alcaldía. Santiago, 4 de Marzo de 1919. El Tesorero Municipal. 29-C

SE PIDEN PROPUESTAS PUBLIcas por especies para las policías fiscales. Estas se abrirán en la subsecretaría del Ministerio del Interior el 10 del presente a las 14.30.

Bases en la Inspección General de Policías. — El Inspector General. 10-C

MUNICIPALIDAD DE SANTIAGO. —Mercado Central. — De orden de la Alcaldía, se piden propuestas públicas para la instalación de un frigorífico en el Mercado Central, con arreglo a las bases que se pueden consultar en la Dirección de Obras Municipales y en esta Tesorería. Las propuestas se abrirán el 17 de Marzo, a las 16 1|2 horas, en la Sala de la Alcaldía Municipal. — Santiago, a 1.o de Marzo de 1919. — El Tesorero Municipal. 16-C

AVISO. — POSTERGACION DE propuestas para adquisición de rodillos. — Postérgase hasta el 1.o de Mayo las propuestas pedidas con fecha 4 del presente para la provisión de siete rodillos aplanadores de caminos, que debían abrirse el 1.o de Abril próximo. Las propuestas se abrirán ante los interesados que concurran, en la Inspección General de Puentes y Caminos de la Dirección de Obras Públicas, a las 14 horas del día indicado. — Santiago, Febrero 28 de 1919. — El Secretario General. 21-C

DIRECCION GENERAL DE DE OBRAS PUBLICAS. — REGADIO. — Propuestas para la construcción de un canal en la Escuela de Minas de Copiapó. — Se piden propuestas públicas para la construcción de un canal de aducción que dotará de agua, destinada a la fuerza motriz, a la Escuela de Minas de Copiapó.

Las propuestas se abrirán el 14 de Marzo próximo simultáneamente en la Intendencia de Atacama, a las 16 horas y en la Dirección de Obras Públicas.

Bases y especificaciones se pueden consultar en la Dirección de la Escuela y en la Dirección de Obras Públicas, Inspección General de Regadío.

Santiago, 28 de Febrero de 1919. **—El Secretario General.** 10-C

MUNICIPALIDAD DE SANTIAGO —Bencina para automóviles. — De orden de la Alcaldía, se piden propuestas públicas para la adquisición de bencina, aceite, grasa y parafina para el consumo de los automóviles municipales durante el presente año, con arreglo a las bases que se pueden consultar en la Dirección de Obras Municipales y en esta Tesorería.

Las propuestas se abrirán en la Sala de la Alcaldía el 11 de Marzo próximo a las 16 y media horas.

Santiago, a 24 de Febrero de 1919. — El Tesorero Municipal. 11-C

OCUPACIONES

SE NECESITAN EMPLEADOS

EMPAJADORES DE DAMAJUAnas se necesitan. San Diego N.o 2197. 931-c-8

AMA DE LECHE PARA GUAgua de un mes necesito. Avenida Manuel Montt 69. 920-C-8

BUENA COCINERA SE NECESIta. Delicias 325. 876-c-9

BUENAS ARMADORAS Y REMAtadoras de camisas, se precisan. Compañía 1060. 903-c-12

ARRENDAMIENTOS

ALQUILO ESPLENDIDAS CASAS en las siguientes calles: Rosas, casa en altos. 5 piezas. Canon 85 pesos. Rosas, casita en bajos, una gran pieza y patio. 45 pesos. Rosas, almacén esquina Maturana con piezas de habitaciones. 150 pesos. Maipú, casa en altos 6 piezas. Canon 130 pesos. M. Rodríguez, casa 6 piezas. Canon 100 pesos. Fariña, cocheras. 135 pesos. Carlos Ossandón, Huérfanos 1080.

CENTRAL ARRIENDO DOS PIEzas a caballero o matrimonio solo, Alonso Ovalle 841. 947-c-9

OFICINA CHICA CENTRAL PREfiero puerta calle, necesítase. E., Correo 5. 949-c-9

CLUB DE CHALETS MACUL: Sitios con grandes facilidades de edificación, por 40 pesos mensuales. 8-C

CLUB DE CHALETS MACUL: SItios edificados, con derecho sorteo. Moneda 1118. 934-c-8

MEDICINA

INYECCIONES, LAVADOS, CUraciones. San Diego 136-A. 11-c

SIFILES: INYECCIONES INTRAvenosas. Neosalvarsan. Atendido profesional especialista. Libertad No. 958. x-690-9-C

CEMENTOS - MADERAS - CAL PRECIOS MUY BA...
Matucana 1161.-JOSE AGUILÓ

COMERCIO E INDUSTRIAS

DESCUENTO LETRAS A PERSOnas de completa garantía. Casilla 7565. — L. R. 936-c-9

GRAN FABRICA ROPA BLANCA Monjitas 865; ofrecemos delantales colegiales, brin blanco y negro; vestiditos, blusas. Ropa de cama, ajuares bautizo, ropita guaguas. Precios baratísimos. Remitimos provincias. Casilla 2414. Descuentos por mayor. 908-C-15

TERNOS CASIMIRES INGLESES entrega pagándolos mensualmente. Cooperative Sastrería. Agustinas No. 855. x-708-9-C

INSTRUCCION

CURSOS DE BAILES. INSCRIPciones diarias, uno de tarde a las 17 horas y otro de noche a las 21 horas. Clases a domicilio, y privadas toda hora en el Instituto de danzas. Puente 769. Laura de Stange. 978-c-8

"INSTITUTO SAN MARTIN", SAN Martín 67, Teléfono inglés 213. Matrícula abierta. Kindergarten, preparatorias y humanidades. Internos, medio-pupilos, externos. Profesores de Estado. Exámenes válidos. Facilidades para internos de provincias. Unico colegio que prepara por su cuenta, durante las vacaciones, a sus alumnos cuando tienen ramos atrasados. 941-c-12

INGLES: CLASES A $ 10 MENsuales. San Diego 416. 943-c-8

INSTITUTO, KINDERGARTEN Santiago. Castro 49. Director sacerdote. Internos, medio-pupilos, externos desde 4 años. Kindergarterinas, profesores titulados, automóviles, matrícula abierta. 13-C

CHILLIAN COLLEGE. CARMEN No. 456. Matrícula abierta. Kindergarten prepartorias y primer año de humanidades para niñas y niñitos. Clases principiaron 3 de Marzo.—**La Directora.** 9-C

$ 10 MENSUALES POR 4 CLASES semanales de inglés, contabilidad o taquigrafía. Manana, tarde y noche, Bandera 75. 913-C-8

INSTITUTO SUPERIOR DE COmercio. Establecimiento fiscal de enseñanza comercial gratuita. Amunátegui 126. Casilla 87. Cursos elemental, medio y pedagógico, a los cuales se ingresa según preparación. Matrícula abierta de 9-11 y de 14-16 horas. Exámenes entre 10 y 14 de Marzo. Las clases comenzarán el Lunes 17 del presente, a las 8 horas. El Director. 14-C

INTERNADO BARROS ARANA. —Todos los exámenes previos tendrán lugar el día 12 de Marzo. Los exámenes de repetición tendrán lugar en las fechas siguientes; Marzo 14. Ciencias Naturales, Instrucción Cívica y Matemáticas; Marzo 14: Ciencias aNturales, Física, Química, Inglés y Alemán, Marzo 15: Historia y Geografía y Francés. La matrícula estará abierta desde el 1.o de Marzo de las 14 a las 17 horas (2 a 5 P. M.). Las clases empezarán el Lunes 17 de Marzo. 4917-12-c

"COLEGIO EUROPEO", PARA señoritas. Sección Infantil para niñitas. Alameda 2266. Internas, medio-pupilas, externas. Exámenes universitarios. Francés obligatorio. Las alumnas podrán rendir exámenes de música en el Conservatorio Nacional. Matrícula de 9 a 11 y de 13 a 16 horas. Prospectos. 11-c

CURSOS COMERCIALES PARA alumnos (otros especiales para señoritas, atendidos por profesoras de Estado, por los mismos precios, además, piano,) elemental, inferior medio y superior, por $ 17,50, $ 20, $ 25 y $ 30 mensuales, respectivamente, Estúdiase contabilidad comercial (o bien, agrícola, bancaria, salitrera, minera, militar, industrial, oro y billetes, de sociedades colectivas, en participación, comanditarias o anónimas, aritmética comercial, castellano, inglés, francés (alemán, italiano, latín o griego), taquigrafía, redacción mercantil, caligrafía, geografía comercial, moral, escritura máquina, todos juntos. Instituto Mercantil, Bandera 287, esquina Huérfanos. Teléfono Inglés, 273. El 1.o en Chile en su género, según la estadística oficial. 8-C

INSTITUTO DE SORDO-MUDOS y de Ciegos. — Internado gratuito. Educación general y profesional. Matrícula: 9 a 11; 3 a 6. Santa Victoria 380. 30-C

LICEO LA ILUSTRACION. — VIcuña Mackenna 569. Está abierta la matrícula, clases el 6 de Marzo. Kindergarten, preparatorias y humanidades. Externado y medio pupilaje. 4927-27-c.

LICEO AMERICANO PARA NIñas, Santa Rosa 144. — El más acreditado de los liceos particulares para señoritas, por su seriedad, en la enseñanza, disciplina, moralidad y excelente profesorado. El único que tiene curso completo de humanidades, preparatorias, kindergarten, y economía doméstica. Internado. medio-pupilaje, externado. Matrícula abierta. Clases, 12 de Marzo. — Pídase prospectos, casilla 2749. Laura Vargas Ravanal, directora. x-739-10-c

PROPIEDADES

DE OCASION VENDO CASA EN calle Rogelio Ugarte, tiene siete piezas, y anexos, luz eléctrica, cerca línea tres carros, 3,000 pesos contado resto muchas facilidades. Los interesados que quieran ahorrarse el pago de comisión pueden tratar directamente con el dueño Cochrane 374. 937-c-8

SE VENDE CASA NUEVA CON facilidades, a una cuadra del templo de San Antonio. Verla, Carmen 1752. Tratar: Tarapacá 728. 948-c-11

CARRUAJES CABALLOS

VENDO DOS VICTORIAS LLANta de goma, en buen estado. Recoleta 530. 8-C

VENDO DOS AUTOMOVILES Overland y un Maxwel, precios bajos. Recoleta 530. 8-C

Francisco Muñoz de Ara...
CALLE ESTADO 251
CAMBIO DE MONEDAS
Giros y cartas de crédito sobre las principales ciudades del mundo.
Las mejores cotizaciones de plaza

COMPRA-VENTA
DE MUEBLES Y OBJETOS ...

VENDO BILLAR COMPLETO ... Recoleta 530.

VENDO MAGNIFICA ... cadora y tapa corona. Recoleta 530.

VENDO UN MOTO. Recoleta 530.

VENDO UN PIANO EN ... estado. Recoleta 530.

VENDO CUATRO RUEDAS ... victoria, con llanta de aire. Recoleta 530.

ENVASES DE MADERAS ... nada. Asinetos de madera ... sillas. Chapa para muebles ... tonaje. Ofrece. Teléfono ... tación).

TECHO AMERICANO ACA... do, $ 3 plancha. Aróstegui, ... Santiago, Manuel Rodríguez ...

PAGAMOS 25 POR CIENTO ... pesos y chauchas. San Antonio ... San Francisco 608.

VARIOS

PARA LOS EFECTOS LEGALES se avisa al público que la transferencia ... No. 10453 ha sido transferido ... "The Carford Motor Truck Company", de Lima, Estado de ... Estados Unidos de América ... de Marzo de 1919).

ERNESTINA CLANEAU DE ... jillo, profesora de Piano, Cítara, Mandolino, Guitarra ... ría, Plan de Conservatorio ... mero 2675.

JUDICIALES

EXTRACTO. — POR ESCRITURA ... otorgada con esta fecha ante el ... José Vicente Fabres, Notario ... blico de este departamento, los ... ñores Guillermo Juan Swinburn ... merciante, por sí, y Eduardo ... neaux, ingeniero, en representación ... de la sucesión de don G... Swinburn Urmeneta, han ... la Sociedad colectiva comercial ... según escritura otorgada ante ... tario de este departamento con fecha ... Márquez de la Plata, novecientos ... de Septiembre de mil ... don G... ce, habían formado don ... Juan Swinburn y ... bajo ... Swinburn Urmeneta, y Compañía ... social de "Swinburn ... por escritura ... que fué prorrogada por ... te mí el tres de Julio de mil ... cientos diecisiete. El activo ... vo de la Sociedad queda a cargo ... don Guillermo Juan Swinburn ... Santiago, veinticuatro de ... de mil novecientos dieciocho ... mendado: liquidado, vale. — ... Fabres, Notario. — Inscrito en ... gistro de Comercio a fojas ... de este año. — Santiago, ... de 1919. Anotado al margen ... inscripción de fs. 516 N.o ... 1912. Fecha ut supra. — ... Konig.

NOTIFICACION. — POR DE... de 8 de Enero último, hase ... do notificar por avisos a doña ... cilia Morales viuda de Va... traslado y autos recaído en ... del ejecutante don Benito Ro... 25 de Julio de 1918, pidiendo ... ñalamiento de día y hora para ... mate de los derechos embargados ... bre la mitad oriente del sitio ... de la manzana C. de la Po... Nueva Los Guindos y otorgamiento ... de escritura pública sobre la ... mitad, imputando su precio al ... dito del ejecutante en juicio ... Cuarto Juzgado Civil. — José ... fonso, secretario.

REMATE JUDICIAL. — EL 1... actual, a las 14 horas, se re... rá en el 2.o Juzgado Civil un... piedad ubicada en Caleu. Mín... 4,000 pesos. Antecedentes: ... Cousiglieri con Cámus. Secr... Juzgado. — Santiago, 6 de Mar... 1919. — El secretario.

INVENTARIO SOLEMNE.— EN ... estudio del abogado don Abel ... Maturana, Morandé 450, compro... sario de la Sucesión de doña ... Droguet v. de Valenzuela y ... receptor de mayor cuantía don ... turo Puelma, tendrá lugar el ... 19 del presente a las 16 y ... horas, el inventario solemne de ... bienes de la sucesión. — C. Cov... bias, actuario. 938-...

APERTURA DE SUCESION.— ... te el árbitro don L. Arturo ... zuela, está abierta la sucesión ... doña María Rosa Guajardo v. de ... las.—El Albacea. 941-...

APERTURA DE SUCESION.— ... te el compromisario, abogado ... Abel Celis Maturana, con estudio ... en Morandé 450, se encuentra abierta ... ta la sucesión de doña Adela ... guet v. de Valenzuela. — C. Co... rrubias, actuario. 928-C...

REMATE VOLUNTARIO. — ... acuerdo de los herederos de ... Adela Droguett v. de Valenzuela ... sacará a remate el 1.o de ... próximo a las 16 horas, ante el com... promisario de la sucesión, abogado ... don Abel Celis Maturana, y en la ... oficina del actuario don César Co... varrubias, secretario del 5.o Juzga... do Civil, la propiedad de la sucesión ... ubicada en la calle Jotabeche ... mero 171 de esta ciudad por el ... cio de $ 15,000, pagaderos al con... do. La propiedad está edificada ... tiene alrededor de un mil met... cuadrados. Mayores antecedentes ... el estudio del compromisario, ... randé 450.—El actuario. 92...

REMATE.—EL 18 DEL PRESENTE mes, a las 14 horas, ante el ... Juez Letrado del 2.o Juzgado ... Felipe S. Urzúa, se rematará la ... piedad número 105 de la Ave... Nueva de Matte. Mínimum: $ ... Antecedentes Concurso hipotecario ... César Ferrario, en la secretaría ... mismo juzgado. 981-...

EXTRACTO. — POR ESCRITURA ... otorgada hoy ante mí. los señores ... Eduardo Cot, Juan Soler y ... Pinlats, formaron sociedad para ... rar en esta plaza en el ramo de ... patería, la cual girará con la ra... social "Cot, Pinlats y Compañía" ... que usarán los tres socios como ... ministradores. El capital es $ ... aportados: $ 10,000 por don Eduardo ... Cot; $ 10,000 por don Juan Soler ... $ 8,000 por don Juan Pinlats. La so... ciedad durará cinco años y tendrá su ... domicilio en esta ciudad. — Santiago, ... Febrero 28 de 1919.—C. Ríos Ta... vera, Notario Suplente.